

**الانتهاكات الإسرائيلية  
للحقوق الفلسطينية في الأرض والسكن**

تقرير إحصائي

التقرير السنوي لعام 2016م



إعداد

قسم مراقبة الانتهاكات الإسرائيلية

مركز أبحاث الأراضي

جمعية الدراسات العربية – القدس

صدر في أيار 2017م

## تم إنجاز هذه الدراسة بمشاركة

جمال طلب العملة

مراجعة وإشراف عام

يعقوب عودة

باحثي القدس

علاء سميرة

رائد موقدي

باحثي المناطق [ ج ]  $H_2+$

إيناس أسعد

راجح تلحمي

هبة الوحوش

تنسيق البحث الميداني

وإعداد الدراسة

محمد العملة

خرائط

الانتهاكات الإسرائيلية للحقوق الفلسطينية في الأرض والسكن

2016

( يولد جميع الناس أحراراً متساوين في الكرامة والحقوق، وقد وهبوا عقلاً وضميراً وعليهم أن يعامل بعضهم بعضاً بروح الإخاء ).

عام انقضى بكل ثقله على الشعب الفلسطيني ... عام انطلقت فيه محالب الاحتلال تمزيقاً لأرضنا وهدماً لمساكننا ... وانتهاكاً لحقوق إنساننا الفلسطيني صاحب الأرض وصاحب الحق.

عام تجلى فيه البدوي والمزارع والمالك الفلسطيني بتقديم أعلى مستويات الصبر والصمود والتحدى للاحتلال الإسرائيلي المتغطرس.

عام انبرى فيه المناضلين الفلسطينيين من باحثين ميدانيين وصحافيين يواجهون الموت ومؤسسات لا تنام لتوثيق وفضح الانتهاكات التي يصيها نار الاحتلال على شعبنا الفلسطيني ... لتتوج هذه الجهود الجبارة بإجماع دولي منقطع النظير يقف ضد الاستيطان الإسرائيلي وسياساته ويساند الحق الفلسطيني وذلك بصدر قرار مجلس الأمن رقم (2334).

لقد برز في عام 2016 مشروع قانون تسوية أراضي المستعمرات الإسرائيلية المقامة على الأراضي الفلسطينية لشرعنة هذا الاستيطان، كما برز قانون أملاك الغائبين وفكرة الجيل الثالث، كما برز مشروع قانون منع الآذان في المساجد الفلسطينية كخطوة تهدف إلى التهويد الثقافي الفلسطيني، وخرجت إلى السطح دعوات ضم المناطق المصنفة "ج" من الأراضي الفلسطينية المحتلة عام 1967 لدولة إسرائيل، هذه المناطق والقدس الشرقية التي شهدت هذا العام تصعيداً خطيراً في حجم وعدد ونوعية الانتهاكات.

فقد تصاعدت أعمال هدم المساكن والمنشآت ومصادرة الأراضي، واقتلاع الأشجار وتجريف الأراضي، وتصاعد عدد الحواجز والاغلاقات، كذلك اعتداءات المستعمرين المتواصلة، كل ذلك خدمةً للمستوطنين اليهود الذين ينتشرون ويصادرون ويعبثون كما يحلو لهم وحكومة الاحتلال تلحق بهم لتشعرن وجودهم بدلاً من معاقبتهم.

لكن هذه المحاولات المسعورة لفرض حقائق التهويد على الأرض الفلسطينية لم تنجح في إقناع العالم بشرعية الاحتلال وإجراءاته، ولم تثني شعبنا عن مواصلة الصمود على أرضه والتمسك بحقوقه .

هذا الشعب الذي يعلم بأن العام القادم سيكون أكثر سواداً وانتهاكاً لأن هذا الاحتلال يتصرف بجنون مضاعف في ظل بدء مقاطعة العالم له على سياساته العنصرية المتحدية لكل قوانين الشرعة الإنسانية وقرارات الأمم المتحدة.

ولن يدوم احتلال يتحدى الفطرة الإنسانية

جمال طلب العملة

مدير عام المركز

القدس

## مركز أبحاث الأراضي

مؤسسة أهلية فلسطينية مستقلة وغير ربحية تأسست عام 1986 في القدس كأحد المراكز التابعة لجمعية الدراسات العربية تغطي نشاطاته كافة أرجاء الضفة الغربية ولها فروع في الخليل ورام الله ونابلس.

### برامج المركز

- **برنامج حقوق الإنسان - الحق في الأرض والسكن** : يعتبر هذا البرنامج من أهم البرامج على الصعيد الوطني حيث يهدف إلى رصد ومراقبة وجمع معلومات ميدانية دقيقة على أسس علمية متعلقة بالانتهاكات الإسرائيلية للحقوق الفلسطينية في الأرض والسكن من أجل توثيقها ونشرها للرأي العام العالمي.
- **برنامج التنمية المستدامة** : يركز هذا البرنامج على تطوير الأرض والإنسان الفلسطيني من خلال تنفيذ الأنشطة التي تحقق التنمية المستدامة عن طريق تطوير المصادر الطبيعية بما تشمل ولا تقتصر على تطوير الأراضي والمحافظة على البيئة والاستغلال الأمثل للمياه.
- **برنامج المعلومات والدراسات والأبحاث** : يركز هذا البرنامج على إعداد وإنتاج وتوفير المعلومات العلمية الرصينة وإجراء دراسات وأبحاث تطبيقية متعلقة ببرامج وأنشطة المركز المختلفة مدعمة بالخرائط والصور الجوية، وباستخدام تقنيات نظم المعلومات الجغرافية، بما تشمل ولا تقتصر على حفظ التربة، تطوير الأراضي، البيئة، الزراعة، التنوع الحيوي.

### منهجية الدراسة

جمع البيانات والمعلومات حسب النظام المعتمد في المركز وهو وفق معايير الائتلاف الدولي للحق في حيازة الأرض والسكن، وجود فريق متخصص لمتابعة الانتهاكات الإسرائيلية التي تخص الأرض والسكن، حيث يتم تجميع كافة الانتهاكات من خلال الصحف المحلية ووكالات الأخبار المختلفة أو من خلال اتصالات المتضررين بالمركز ومتابعات ميدانية مباشرة، ويتم تصنيفها وتوزيعها على الباحثين الميدانيين المتخصصين الذين يقومون بدورهم بجولات وزيارات ميدانية واخذ إفادات المتضررين ومعلومات عنهم وتعبئة الاستمارات الخاصة بذلك. ويقوم فريق العمل بتوثيق الانتهاكات وذلك لتجهيز تقارير مختلفة منها: حالات دراسية، وتقارير صحفية، وتقارير شهرية وربعية، بالإضافة إلى نشرات سنوية.

يتم إضافة بيانات كل حالة أو تقرير إلى قاعدة البيانات الخاصة والمتعلقة بالانتهاكات الإسرائيلية في المركز. تجدر الإشارة إلى أن كل حالة دراسية أو تقرير يشمل صوراً فوتوغرافية التقطها الباحثين الميدانيين خلال زيارتهم للمواقع المتضررة، وخرائط و/أو صور جوية تقوم بإعدادها وحدة الخرائط ونظم المعلومات الجغرافية GIS في المركز والتي تستند في عملها على البيانات المتوفرة لها مباشرة من الباحثين الميدانيين.

هذا ويتم نشر التقارير والحالات الدراسية المعدة والمتعلقة برصد الانتهاكات الإسرائيلية على موقع المركز ([www.lrcj.org](http://www.lrcj.org)) وصفحة المشروع المشتركة مع معهد الأبحاث التطبيقية - أريج ([www.poica.org](http://www.poica.org)) ويتم نشرها باللغتين العربية والانجليزية.



## فهرس المحتويات

1.....	الفصل الأول: الانتهاكات الإسرائيلية للحق الفلسطيني في البناء والسكن.....
2.....	1.1 هدم وإخلاء المساكن والمنشآت الفلسطينية سياسة تهجيرية.....
19.....	2.1 التهديد بهدم وإخلاء المساكن والمنشآت الفلسطينية:.....
28.....	3.1 استيلاء واعتداءات المستعمرين اليهود على المساكن الفلسطينية:.....
32.....	الفصل الثاني: الانتهاكات الإسرائيلية للحق الفلسطيني في بعض المصادر الطبيعية.....
33.....	1.2 الاعتداء على الأراضي والأشجار والبيئة الفلسطينية:.....
33.....	1.1.2 مصادرة الأراضي:.....
42.....	2.1.2 تجريف وتدمير الأراضي والمزروعات:.....
46.....	3.1.2 الاعتداء على الأشجار الفلسطينية:.....
48.....	4.1.2 هدم الآبار والخزانات وبرك المياه والينابيع:.....
50.....	5.1.2 التهديد بهدم الآبار والخزانات وبرك المياه والينابيع:.....
53.....	2.2 الاعتداء على الأراضي والمزروعات بالمياه العادمة من المستعمرات والمصانع الاستعمارية:.....
57.....	الفصل الثالث: اعتداءات المستعمرين الإسرائيليين على الفلسطينيين وممتلكاتهم.....
59.....	1.3 جمعيات استيطانية للسيطرة على المساكن الفلسطينية في القدس ومنع البناء الفلسطيني في الضفة:..
60.....	2.3 الخسائر التي لحقت بالفلسطينيين وممتلكاتهم بفعل اعتداءات المستعمرين:.....
61.....	3.3 عدد اعتداءات المستعمرين على الفلسطينيين وممتلكاتهم:.....
64.....	1.3.3 الاعتداء على المواطنين الفلسطينيين:.....
65.....	2.3.3 الاعتداء على المزارعين والرعاة الفلسطينيين:.....
65.....	3.3.3 الاعتداء على المركبات الفلسطينية:.....
66.....	الفصل الرابع: الحواجز والحصار.....
69.....	1.4 وضع الحواجز والاغلاقات عام 2016م:.....
73.....	2.4 جدار الضم والتوسع العنصري:.....
73.....	1.2.4 معلومات أساسية عن الجدار وحقيقته:.....
73.....	2.2.4 الجدار بلغة الأرقام حتى نهاية عام 2016م:.....
80.....	الفصل الخامس: الانتهاكات الإسرائيلية بحق الإسلامية والمسيحية.....
81.....	1.5 الاعتداءات على الأماكن الدينية:.....
82.....	1.1.5 عام 2016 شهد المسجد الأقصى فيه اعنف الاعتداءات وأشدها:.....
83.....	2.1.5 المسجد الإبراهيمي في الخليل في تهويد مستمر:.....
85.....	3.1.5 استهداف (171) مسجداً وكنيسة منذ عام 1967م حتى نهاية عام 2016م. ....
80.....	الفصل السادس التوسع الاستعماري.....
81.....	1.6 الاستيطان الإسرائيلي في الضفة الغربية والقدس:.....
83.....	2.6 وضع الاستيطان عام 2016م:.....
87.....	3.6 المخططات الاستعمارية في عام 2016م:.....



الفصل الأول: الانتهاكات  
الإسرائيلية للحق الفلسطيني  
في البناء والسكن

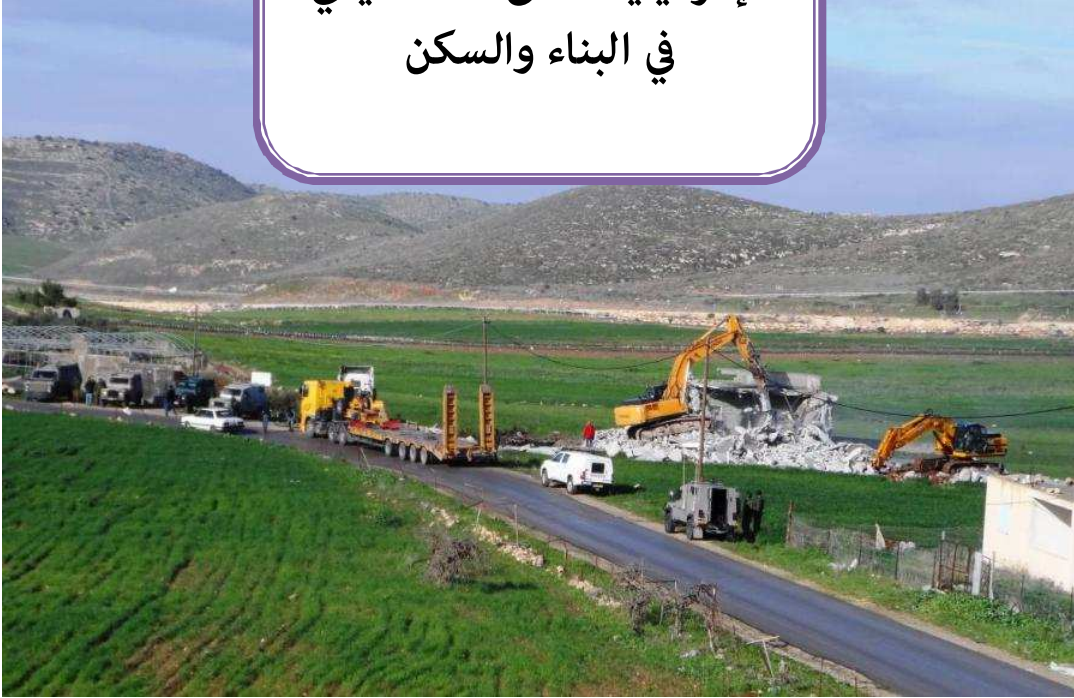

صورة 1: محافظة الخليل - بلدة دورا: آليات الاحتلال تهدم منزل المواطن سالم أبو عياش في قرية بيت الروش التحتا -  
2016/1/20م.

## 1.1 هدم وإخلاء المساكن والمنشآت الفلسطينية سياسة تهجيرية

منذ نكبة عام 1948م واحتلال عام 1967م والاحتلال الإسرائيلي يواصل سياسة هدم المساكن والمنشآت الفلسطينية والتهجير القسري للفلسطينيين بهدف إفراغ الأرض من أصحابها الحقيقيين لصالح المشروع الاستيطاني التوسعي الاحلالي. وفي الضفة الغربية يواصل الاحتلال الإسرائيلي استهداف شرقي القدس والمناطق المصنفة "ج" - حسب اتفاق أوسلو - والتي تشكل 64% من أراضي الضفة الغربية، حيث يُمْنَع الفلسطيني من البناء والتوسع عليها، مما يضطرهم لإقامة مساكنهم على أراضيهم بدون ترخيص إيماناً منهم بحقوقهم في سكن آمن وعلى أرضهم ووطنهم.

### ذرائع الهدم:

- ذريعة عدم الترخيص: أي أن صاحب المنشأة الفلسطيني لم يرخص منشأته من قبل سلطات الاحتلال، علماً بأن ترخيص بناء فلسطيني على أراضي "ج" أشبه بالمستحيل، أما في شرقي القدس فهي في غاية التعقيد وذات تكلفة تعجيزية وتحتاج إلى وقت طويل جداً وكلها عقبات مقصودة لحصر البناء الفلسطيني في القدس.
- ذريعة أمنية: أي أن صاحب المنشأة أو أحد أفرادها متهم بتنفيذ أعمال ضد "الاحتلال" وهنا بمجرد التهمة يتم تنفيذ عقاب جماعي ضد عائلته و/أو ضد الحي الذي يسكنه.

وقد سجل مركز أبحاث الأراضي في توثيقه الميداني المباشر خلال عام 2016م هدم ( 1084 ) مسكناً ومنشأة، حيث زادت بنسبة (75%) مقارنة مع عام 2015م الذي تم هدم فيها 620 مسكناً ومنشأة.

إن الغرض الأساسي من استهداف البناء الفلسطيني هو تفرغ المنطقة من الفلسطينيين لصالح مشاريع التوسع الاستعماري، حيث اصدر الاحتلال عشرات المخططات الاستعمارية التفصيلية للمستعمرات على حساب الأراضي الفلسطينية فأعلن عن المصادقة و/أو طرح عطاءات لبناء 4600 وحدة استعمارية، وفي المقابل جرى استهداف ( 70 ) مدينة و/أو قرية فلسطينية و/أو خربة أو تجمعاً بدوياً بالهدم!!! وهي موزعة كالتالي:

- (424) مسكناً، بلغت مسطحاتها (35142)، كان ينتفع منها (1887) فرداً منهم (864) طفلاً، موزعة كالتالي: (138) مبنية من الحجر، و(45) من الطوب والاسمنت، (128) عبارة عن خيام سكنية، (93) عبارة عن بركسات من الطوب ومسقوفة بالصفح، (2) مساكن متنقلة "كرطانات"، (11) مغارة سكن و (2) أساسات بناء و (8) بنايت.
- ( 663 ) منشأة كان ينتفع منها (7960) فرداً منهم (4298) طفلاً.

يبين الجدول التالي عدد المساكن المهدومة في محافظات الضفة الغربية بما فيها محافظة القدس خلال عام 2016م حسب المحافظات :

المحافظة	عدد المساكن	المسطح بالمتر المربع	عدد أفراد الأسرة	عدد الأطفال
القدس	*167	18319	691	337
الخليل	71	4948	419	187
بيت لحم	10	850	48	27
رام الله	8	615	40	19
أريحا	29	2157	161	76
نابلس	81	4303	305	129
سلفيت	0	0	0	0
قلقيلية	1	145	6	4
طوباس	52	3080	180	77
طولكرم	0	0	0	0
جنين	5	725	37	8
<b>المجموع الكلي</b>	<b>424</b>	<b>35142</b>	<b>1887</b>	<b>864</b>

المصدر: توثيق ميداني مباشر - قسم مراقبة الانتهاكات الإسرائيلية - مركز أبحاث الأراضي - جمعية الدراسات الغربية، 2016م.  
 \* ( منها 28 مسكناً قام أصحابها بهدمها ذاتياً بعد أن أجبرتهم بلدية الاحتلال في القدس على ذلك).

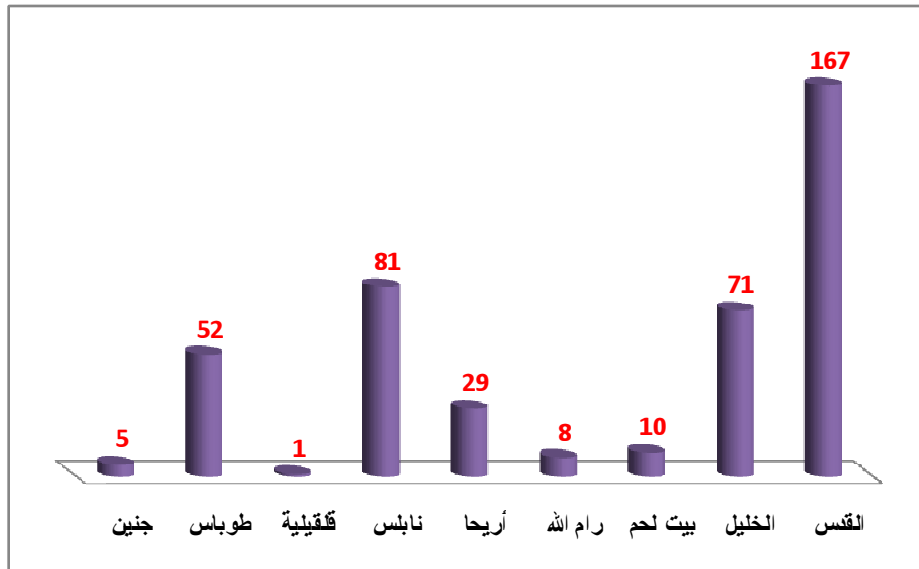

( يوضح الرسم البياني عدد المساكن المهدومة في محافظات الضفة الغربية بما فيها محافظة القدس خلال عام 2016م حسب المحافظة )

يبين الجدول التالي عدد المساكن المهدومة في محافظات الضفة الغربية بما فيها محافظة القدس خلال عام 2016م حسب الأشهر:

الأشهر	عدد المساكن	المسطح بالمتر المربع	عدد أفراد الأسرة	عدد الأطفال
كانون ثاني	32	2762	196	100
شباط	87	5213	416	210
آذار	71	4664	242	105
نيسان	44	3894	170	70
أيار	7	950	44	14
حزيران	6	605	38	16
تموز	63	8209	193	80
آب	38	2600	215	88
أيلول	24	2140	104	44
تشرين أول	13	1337	72	37
تشرين ثاني	22	1779	122	58
كانون أول	17	989	75	42
<b>المجموع الكلي</b>	<b>424</b>	<b>35142</b>	<b>1887</b>	<b>864</b>

المصدر: توثيق ميداني مباشر - قسم مراقبة الانتهاكات الإسرائيلية - مركز أبحاث الأراضي - جمعية الدراسات العربية، 2016م.

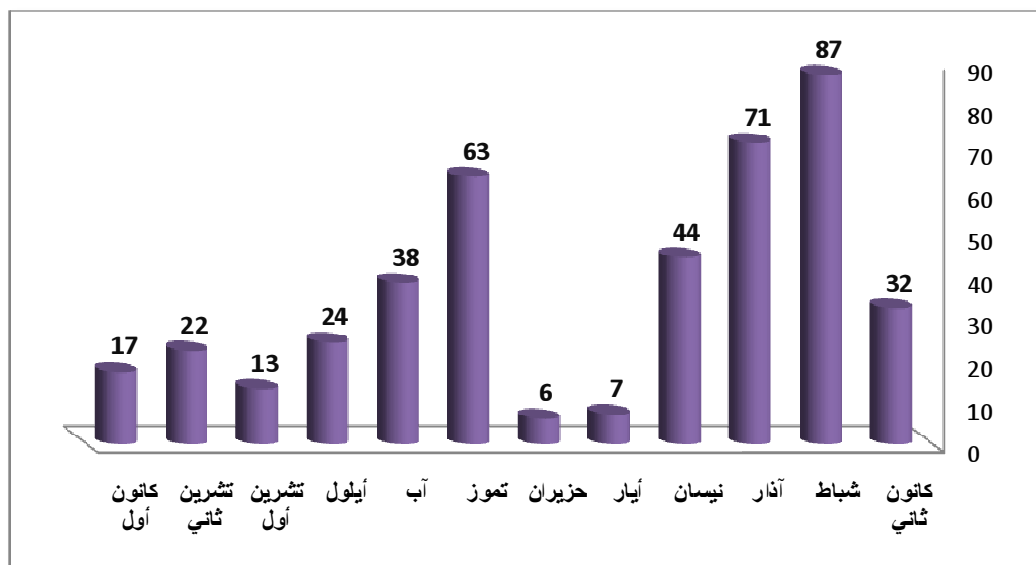

يوضح الرسم البياني عدد المساكن المهدومة في محافظات الضفة الغربية بما فيها محافظة القدس خلال عام 2016م حسب الأشهر





محافظة أريحا - فصايل الوسطى: الدمار الذي خلفه الاحتلال بعد هدمه لعدة مساكن ومنشآت زراعية في التجمع البدوي في الأغوار الوسطى - 2016/12/06



محافظة القدس - بيت حنينا: جرافات الاحتلال تهدم مبنى قيد الإنشاء في 2016/11/02





محافظة الخليل - بلدة بطة: قبل أن يهدم الاحتلال مركز مجتمعي في خربة أم الخير شرق بطة - 2016/11/15



محافظة الخليل - بلدة بطة: أثناء هدم الاحتلال مركز مجتمعي ومسكن في خربة أم الخير شرق بطة - 2016/11/15



## الهدم الذاتي – جريمة في حق الإنسانية:

تعريف : هو أن يقوم صاحب المنشأة مجبراً على تنفيذ عملية هدم منشأته بنفسه بصمت، وهذا الخط من الهدم يعتبر قديماً جديداً، كان نمطاً قديماً يتم في الظلام بعيداً عن الإعلام حرجاً وخجلاً في أن يصرح المواطن بأنه "خرب بيته أو منشأته يده رغم أن أعداد حالات الهدم هذه كثيرة إلا أنها اليوم في ازدياد مما دفع المواطنين ضحايا الهدم "الإجبري الذاتي" بالتصريح عنها وفضحها.

إن هذا النوع من الهدم يستهدف أهالي القدس المحتلة بهدف تهجيرهم منها ضمن مشروع تهويد القدس حيث يعتبر من الحروفات الصارخة للحق في السكن وجريمة في حق الإنسانية لا يقبلها أي منطق.

وان ذريعة الهدم الذاتي كأي ذريعة للاحتلال وهي " البنية بدون ترخيص " (( بيتك قائم بدون ترخيص فهو غير قانوني وعليك هدمه وإزالته في أقرب فرصة، وأن تقوم بتصوير البنية بعد هدمه وتسليمها إلى قسم التفتيش عن البناء والتنظيم في البلدية، مع تحديد تاريخ كسقف زمني ينفذه المالك هدم بيته - خط احمر لا يمكن تجاوزه- وفي تاريخ تحده البلدية ستعقد محكمة البلدية للشؤون الحلية للنظر في عدم تنفيذك قرار الهدم وستفرض عليك غرامة مالية، وستقوم البلدية بهدم وإزالة بيتك على نفقتك أي أنك ستدفع تكلفة تنفيذ قرار هدم بيتك إلى بلدية الاحتلال، وإذا لم تدفع ستسجن إلى حين دفع ما هو مطلوب منك، فيضطر المواطن مجبراً على هدم مسكنه بنفسه)).

هذا وحسب الوثائق الميداني لمركز أبحاث الأراضي في بلدية الاحتلال أجبرت أصحاب 100 مسكن على هدم مسكنهم بأنفسهم خلال السبع سنوات الأخيرة (2010 - 2016)، مما أصبح ما يزيد عن 633 مواطن بلا مأوى أكثر من نصفهم أطفال يعيش معظمهم حيلة خوف ورعب دون استقرار ولا أمن.

يبين الجدول التالي أعداد المساكن المهذومة هدماً ذاتياً في القدس المحتلة للسنوات الخمس الماضية (2010 - 2016):

السنوات	عدد المساكن	المسطح بالمتر المربع	عدد أفراد الأسرة	عدد الأطفال
2016	28	1999	125	56
2015	6	380	31	14
2014	11	605	88	31
2013	13	822	107	64
2012	14	984	92	53
2011	15	700	88	56
2010	13	827	102	61
<b>المجموع الكلي</b>	<b>100</b>	<b>6317</b>	<b>633</b>	<b>335</b>

المصدر: توثيق ميداني مباشر - قسم مراقبة الانتهاكات الإسرائيلية - مركز أبحاث الأراضي - جمعية الدراسات العربية، للسنوات (2010 - 2016).

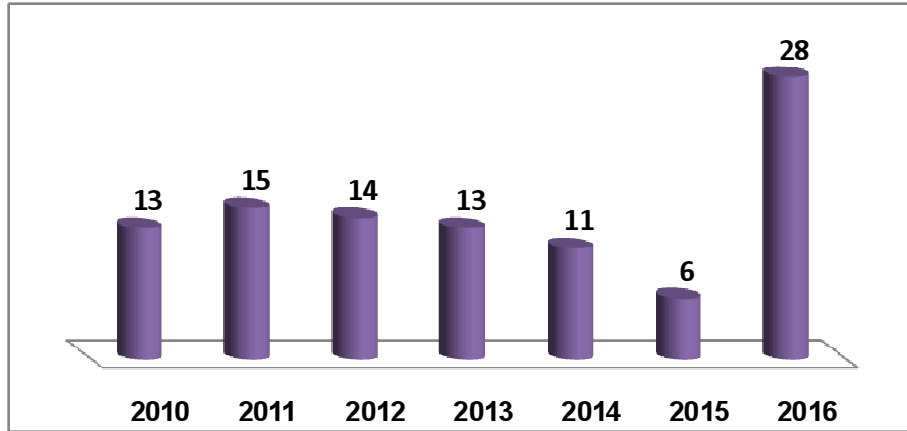

يوضح الرسم البياني عدد المساكن المهذومة - هدماً ذاتياً- خلال السنوات الماضية ( 2010 - 2016)م:

### الآثار السلبية التي تلحق بالأسرة عند تنفيذ عملية الهدم الذاتي:

يعد الهدم الذاتي من أشد أنواع الهدم ألماً وقهراً .. ليس كالهدم الذي ينفذه الاحتلال ... فعند قيام الاحتلال بهدم المسكن فالأسرة تبقى متأسكة حقة على الاحتلال خاصة الأطفال ... بينما عندما ينفذ أمر الهدم رب الأسرة وهدم المسكن الذي يلوي أسرته تُظهره ألم أناته بأنه ضعيف لا يحميهم ولا يوفر لهم الأمن والأمان مما يجعل الأسرة مفككة تشعر بعدم الاستقرار (( قرب الأسرة التي من المفروض أن يحميهم ويبنى لهم مأوى يلائهم يقوم بهدم مأواهم)) ... فلذلك يحبط الأطفال نفسياً ويعيشون حياة ممرقة مأساوية تنعدم فيها الثقة بالأسرة والمجتمع وبالتالي الثقة بالمستقبل، بالإضافة إلى ذلك الحسائر المادية التي سيتكبدها المواطن، وشقاء عمره كله يذهب هدرًا.

## هدف الاحتلال من استخدام هذا النوع من الهدم في القدس المحتلة:

- تهجير الفلسطينيين من القدس المحتلة لتصبح غالية يهودية.
- تُظهر أن الفلسطينيين يهدمون بيوتهم بأنفسهم اعترافاً منهم بخطئهم.
- يرى الاحتلال نفسه من جريمة الإخلاء والهدم.
- يوفر الاحتلال على نفسه تعقيدات إجراءات ومواجهات واحراجات الهدم.
- التأخر في تنفيذ الهدم الناتج يشكل مصدر دخل مريح للاحتلال ( إصدار مخالفات بآلاف الشواقل).
- تخفي العدد الحقيقي لأعمال الهدم الصامتة "الذاتي".
- ترك آثار نفسية صعبة على الأسر الفلسطينية.
- إسقاط عقدة يهودية تاريخية مزمنة حيث لطخوا جبين التاريخ بأنهم (( يخربون بيوتهم بأيديهم)).

## ماذا يفعل الاحتلال في حال عدم قيام المالك الفلسطيني بهدم مسكه بيده؟

- يقوم الاحتلال بالهدم مباشرة في وقت مفاجئ، كأن يكون في ساعات الفجر الأولى قبل بزوغ الشمس.
- يخلص المنطقة التي فيها المسكن المستهدف بقوات مدججة، ويحتجز سكان الحي في مساكنهم لحين انتهاء عملية الهدم.
- يلقي الكثير من قنابل الغاز السام والرصاص المغلف بالمطاط والمعدني اتجاه أي مواطن أو جيران يتجمعوا قريباً منهم.
- يوعزون للجرافات بتخريب مساحات أكبر للمنطقة يتجاوز هدم المسكن المستهدف، مما يؤدي إلى تصدع مساكن الجيران ومحلاتهم، وتقطع شبكات المياه أو الهاتف أو الكهرباء وتدمير الطريق المؤدية للسكن، وهذه أضرار تُعقد حياة وظروف الحي السكني برمته، وتكبدهم خسائر وغرامات مستقبلية.

## يقوم الاحتلال أثناء حملة الهدم بما يلي:

- 1- استئجار مقاتل هدم، ومعه عمال لتفريغ المسكن، وكل ذلك يتبد على نفقة صاحب المسكن.
- 2- تكليف قوة عسكرية لمراقبة المقاتل لحمايته ومعها كلاب بوليسية.
- 3- أثناء عملية تفريغ المسكن تتم عملية تخطيم للأغراض والأثاث والأجهزة بصورة متعمدة.
- 4- الكلاب البوليسية وبايعاز من القوة العسكرية تقوم بالاعتداء على المواطنين الذين يقتربون خاصة أصحاب المسكن نفسه.
- 5- غالباً ما يتم ضرب أفراد الأسرة - رداً على غضبهم واحتجاجهم- ويتم اعتقال بعضهم ولا يفرج عنهم إلا بدفع غرامات وكفالات باهظة.

## 6- يقدمون للأسرة فلويرة هدم تحوي التكاليف التالية:

- ☞ تكاليف المقاتل وأجور العمال.
- ☞ تكاليف الحراسة.
- ☞ تكاليف استئجار كلاب الحراسة.
- ☞ تكاليف مخاطرة.
- ☞ أمر بإزالة الركام (الطمم) خلال 48 ساعة وإلا سيتم فرض غرامة تتصاعد يومياً إذا لم ينفذ المالك ذلك.
- ☞ غرامة مالية لعدم انصياعه لأمر بلدية الاحتلال بهدم مسكه بنفسه.



محافظة القدس - البلدة القديمة: تحت ضغط من بلدية الاحتلال ... عائلة المواطن نيه الباسطي تهدم مسكنها الكائن في حي  
الواد هدماً ذاتياً - 2016/09/06



محافظة القدس - البلدة القديمة: صورة للمسكن قبل أن تهدمه عائلة المواطن نيه الباسطي مجبرة من بلدية الاحتلال في  
القدس

## الهدم الأمني:

عندما تقوم سلطات الاحتلال بعملية هدم بذريعة أمنية فإنها تستند بذلك على قلمون الطوارئ البريطاني خلال فترة الانتداب على فلسطين، وفقاً لنظام 119 لسنة 1945م، علماً بأن هذا القلمون الجائر قد تم إلغاؤه في أواخر عهد الانتداب ذاته، وتم إلغاؤه ضمن المعاهدات الإنسانية الدولية، لذلك لا حق لهذا الاحتلال تنفيذه.

إن الهدم يظال أبرياء وهم أسرة الضحية "والوالدين والأشقاء" و/ أو إذا كان متزوجاً فإنه يظال أبناءه وزوجته، وكذلك يتسبب في تصدع بقية شقق البناية والتي يسكنها أناس آخرون لا يعرفون الضحية جيداً في حل إذا كان ساكناً في بناية .

وبما أن المادة (119) من هذا القلمون تطرق لـ "هدم ومصادرة" فهذا يعني أنه لا يمكن للمواطن إعادة بناء منزل جديد مكان المنزل المهدوم. كما تحرص سلطات الاحتلال على تمديد العمل بقلمون الطوارئ الصادر عن الانتداب البريطاني على فلسطين بشكل سنوي، لاستخدامه ضد المواطنين الفلسطينيين.

يبين الجدول التالي أعداد المساكن المهدومة بذريعة الأمن في محافظات الضفة الغربية بما فيها شرقي القدس المحتلة خلال عام 2016م:

السنوات	عدد المساكن	ضرر جزئي	المسطح بالمتر المربع	عدد أفراد الأسرة	عدد الأطفال
القدس	7	2	709	50	16
الخليل	16	9	2205	67	28
رام الله	2	0	240	7	3
نابلس	1	0	170	10	6
قلقيلية	1	2	145	6	4
جنين	5	3	725	37	8
المجموع الكلي	32	16	4194	177	65

المصدر: توثيق ميداني مباشر - قسم مراقبة الانتهاكات الإسرائيلية - مركز أبحاث الأراضي - جمعية الدراسات العربية، خلال عام 2016م.

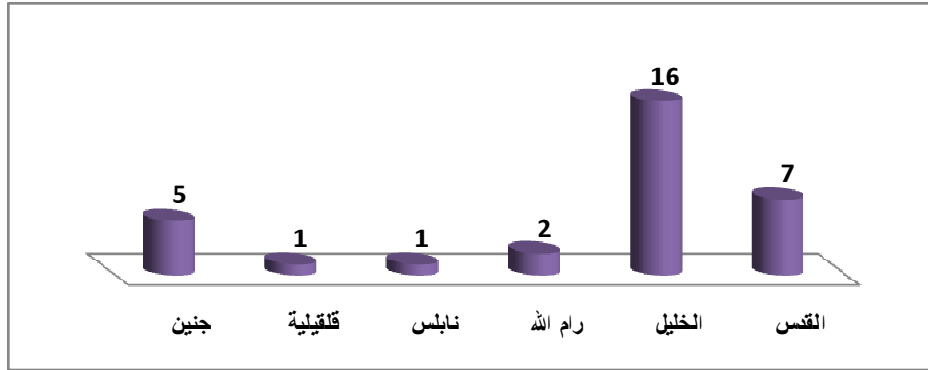

توضح الأعمدة البليدة الهدم الأمني في محافظات الضفة الغربية التي هدمها الاحتلال عام 2016م





محافظة القدس - جبل المكبر : هدم مسكن عائلة الشهيد بهاء محمد عليان بعد أن رفضت محكمة الاحتلال العليا  
التاس العائلة - 2016/1/4م





محافظة نابلس: الاحتلال الإسرائيلي يهدم منزل الأسير زيد زياد عامر في مدينة نابلس في  
2016/5/3



## هدم المنشآت

يبين الجدول التالي عدد المنشآت المهدومة حسب طبيعتها في محافظات الضفة الغربية بما فيها محافظة القدس خلال عام 2016م حسب المحافظات:

المحافظة	مساجد	مؤسسات تعليمية	آبار وبرك	جدران استقادية	بركسات وحظائر وخلم	غرف زراعية	منشآت تجارية	شيكات كهرباء	ملاحق (مسكن خزان، طابق، دورات مياه مطبخ)	طرق	منزهات وملاعب	أخرى	المجموع الكل
القدس	2	2	1	8	26	13	41	2	6	0	2	2	105
الخليل	0	2	18	10	13	6	1	0	10	1	0	2	63
بيت لحم	0	0	1	1	1	2	2	2	0	0	0	0	9
رام الله	0	0	1	0	4	2	23	0	12	0	0	0	42
أريحا	0	0	7	0	46	9	0	2	9	0	0	2	75
نابلس	0	1	12	4	100	7	17	1	41	1	1	1	186
سلفيت	0	0	0	0	0	0	1	0	0	0	0	0	1
قلقيلية	0	0	1	1	4	3	1	0	3	0	8	1	22
طوباس	0	0	13	0	68	10	2	3	38	0	0	0	134
طولكرم	0	0	3	2	5	4	8	0	0	0	0	0	22
جنين	0	0	0	0	0	1	3	0	0	0	0	0	4
<b>المجموع الكلي</b>	<b>2</b>	<b>5</b>	<b>57</b>	<b>26</b>	<b>267</b>	<b>57</b>	<b>99</b>	<b>10</b>	<b>119</b>	<b>2</b>	<b>11</b>	<b>8</b>	<b>663</b>

المصدر: نوتيف ميداني مباشر - قسم مراقبة الانتهاكات الإسرائيلية - مركز أبحاث الأراضي - جمعية الدراسات العربية، 2016م.

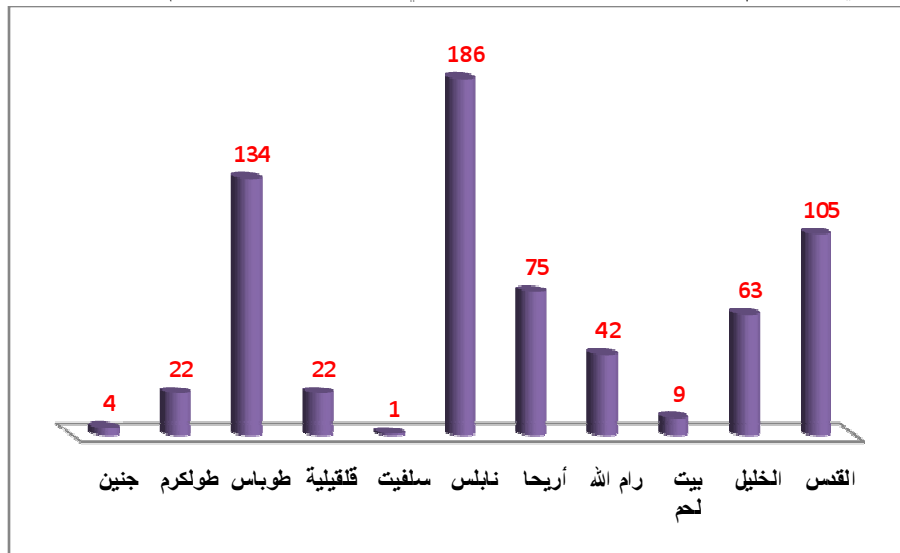

( يوضح الرسم البياني عدد المنشآت المهدومة في محافظات الضفة الغربية بما فيها محافظة القدس خلال عام 2016م حسب المحافظات )





محافظة نابلس - بلدة السايوة: تجريف مشتل لعائلة المواطن فهد عودة عبد الله صالح - 2016/01/13



محافظة نابلس - بلدة بيا: الاحتلال يهدم 4 منشآت تجارية، في الصورة أعلاه محل للحجر تم هدمه وتدميره بالكامل -

2016/11/03





صورة 2: محافظة الخليل -بلدة يطا : بئر مياه زراعي تم تهديده في قرية الديرات يعود للمواطن محمد محمود العدرة -  
2016/01/ 11

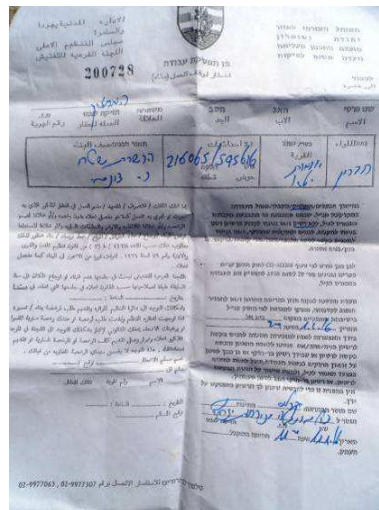

صورة 3: الإخطار الذي وجه لبئر المياه في قرية الديرات



الاحتلال يستهدف البئر بالهدم في 2016/11/15م



محافظة طوباس - الأغوار الشمالية: هدم بركنس من الزينكو والخشب يستخدم في تربية 14 رأس من الأبقار و 20 رأس من الأغنام - عين البيضاء - 2016/02/11

يبين الجدول التالي عدد المنشآت المهتمة وطبيعتها في محافظات الضفة الغربية بما فيها محافظة القدس خلال عام 2016م حسب الأشهر :

المحافظة	مساجد	مؤسسات تعليمية	آبار وبرك	جدران استوائية	بركسات وحظائر وخلم	غرف زراعة	مفتحات تجارية	شبكات كهرباء	ملاحق مسكن (طالون، دورات ماء، مطبخ)	طرق	مغرمات وملاعب	أخرى	المجموع الكل
كانون ثاني	0	0	3	2	15	4	5	0	4	0	0	3	36
شباط	0	0	10	2	78	12	19	0	51	0	0	0	172
آذار	0	2	2	1	75	5	25	2	23	0	2	0	137
نيسان	0	0	3	3	15	3	4	0	0	1	1	0	30
أيار	1	0	3	0	5	8	1	0	0	0	8	0	26
حزيران	0	0	0	0	1	0	2	0	1	0	0	0	4
تموز	0	0	0	1	4	3	8	0	0	0	0	0	16
آب	0	2	12	8	31	5	9	5	6	1	0	1	80
أيلول	0	0	7	3	16	2	4	2	17	0	0	1	52
تشرين أول	0	0	10	0	21	4	0	1	6	0	0	0	42
تشرين ثاني	1	1	3	2	2	14	17	0	5	0	0	2	47
كانون أول	0	0	4	0	2	2	5	0	0	0	0	1	14
المجموع الكلي	2	5	57	22	265	62	99	10	113	2	11	8	656

المصدر: توثيق ميداني مباشر - قسم مراقبة الانتهاكات الإسرائيلية - مركز أبحاث الأراضي - جمعية الدراسات الغربية، 2016م.

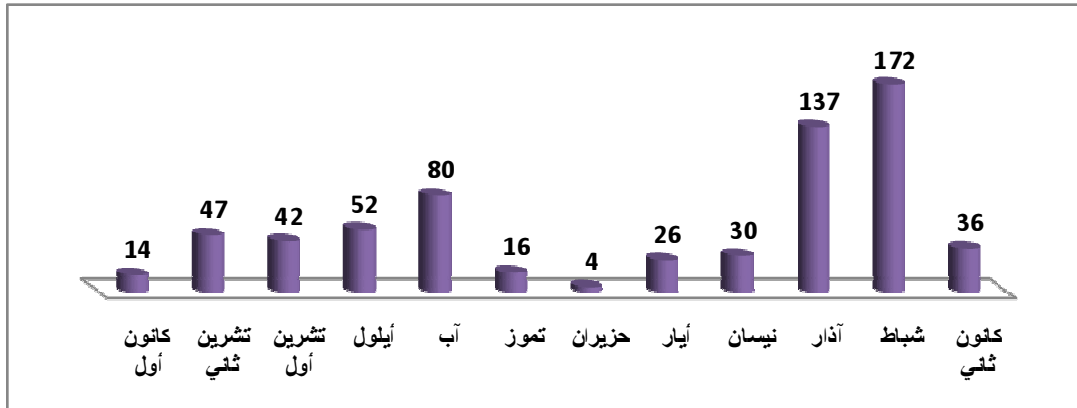

( يوضح الرسم البياني عدد المنشآت المهتمة في محافظات الضفة الغربية بما فيها محافظة القدس خلال عام 2014م حسب الأشهر )

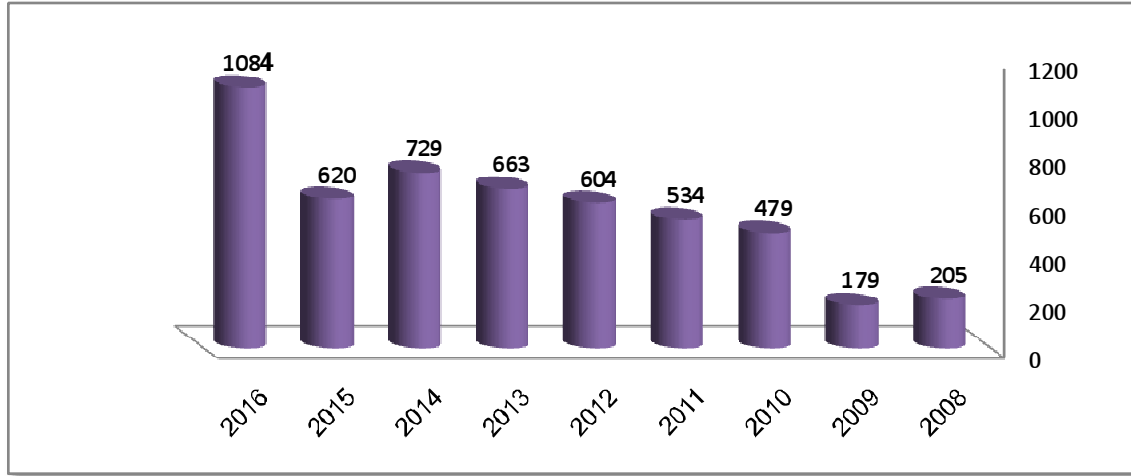

يوضح الرسم البياني أعداد المنشآت المهدومة في محافظات الضفة الغربية - تشمل القدس - حسب السنوات

## هدم المساكن والممتلكات في القوانين الدولية

هدم الممتلكات الفلسطينية مخالف لكافة القوانين والمعاهدات والمواثيق الدولية أبرزها:

مادة (17) من الإعلان العالمي لحقوق الإنسان - 1948م:

- لكل شخص حق التملك بمفرده أو بالاشتراك مع غيره.

- لا يجوز تجريد أحد من ملكه تعسفاً.

مادة (23) من اتفاقية لاهاي للعام - 1907م:

- لا يجوز تدمير ممتلكات العدو أو حجزها، إلا إذا كانت ضرورات الحرب تقتضي - حتماً هذا التدمير أو الحجز "

حسب صياغة القانون".

مادة (53) من اتفاقية جنيف الرابعة لعام 1948م:

- يحظر على دولة الاحتلال أن تدمر أي ممتلكات خاصة ثابتة أو منقولة تتعلق بأفراد أو جماعات، أو بالدولة أو

السلطات العامة، أو المنظمات الاجتماعية أو التعاونية، إلا إذا كانت العمليات الحربية تقتضي حتماً هذا التدمير.

العهد الدولي الخاص بالحقوق الاقتصادية والاجتماعية والثقافية 1966م (ج - 21) من قرار 2200 - الجمعية العامة للأمم

المتحدة:

- (( تقر الدول الأطراف في هذا العهد بحق كل شخص في مستوى معيشي كاف له ولأسرته، يوفر ما يفي حاجتهم

من الغذاء والكساء والمأوى، وبحقه في تحسين متواصل لظروفه المعيشية، وتتعهد الدول الأطراف باتخاذ التدابير

اللازمة لإنفاذ هذا الحق))، معترفة بهذا الصدد بالأهمية الأساسية للتعاون الدولي القائم على الارضاء الحر)) -

"المادة 11- 1".



### 2.1 التهديد بهدم وإخلاء المساكن والمنشآت الفلسطينية:



تقوم سلطات الاحتلال الإسرائيلي عبر الإدارة المدنية الإسرائيلية في الضفة الغربية و/ أو بلدية الاحتلال في القدس المحتلة بالحد من البناء الفلسطيني أو أي تطوير كان في هذه المناطق حيث تستهدفها بالتهديد بالهدم ثم تنفذ عملية هدم البناء، حيث أصدرت الإدارة المدنية وبلدية الاحتلال المئات من الأوامر العسكرية ضد البناء الفلسطيني تحت ذريعة أنها

بنيت بدون ترخيص أو على أراض ليست لهم أو لقرىها من الجدار العنصري، أو أنها مناطق للتدريبات العسكرية، متجاهلين حقيقة أن هذه الأراضي ملك لأصحابها الشرعيين وهم الفلسطينيون.

والجهة المعتدية التي تصدر الأوامر العسكرية ضد البناء الفلسطيني في المناطق (c) هي "الإدارة المدنية -يهودا والسامرة - مجلس التنظيم الأعلى -اللجنة الفرعية للتفتيش"، وفي شرقي القدس قسم البناء والتنظيم في بلدية الاحتلال في القدس، وذلك لتقييد البناء ومنع توسعه وتطويره في هذه المناطق، حيث تقوم بمراقبة وتفتيش أي بناء يتم إنشاؤه أو البدء بإنشائه دون ترخيص وتسارع بإصدار أمر عسكري أول يحمل عنوان "أمر لإيقاف العمل (بناء)"، ويقوم المفتش الإسرائيلي بتسليم الأمر بتعليقه على المبنى/الإنشاء، كما يقوم هذا المفتش بالتقاط صور فوتوغرافية للمبنى/الإنشاء كما يلتقط صوراً للأمر بعد إلصاقه على المبنى/الإنشاء أو وضعه تحت حجر أو إعطائه لأي شخص يتواجد في المنطقة لا صلة له بالأمر، كما أنه في المناطق المصنفة (C) من الضفة الغربية غالباً لا يتم تحديد اسم المالك في متن أمر وقف العمل، إلا أنه تتم كتابة وصف البناء والموقع وإحداثيات " المخالفة"، ويحتوي الأمر على مكان وموعد انعقاد الجلسة الأولية الخاصة بالمبنى/الإنشاء، وغالباً ما تكون بعد أسبوعين إلى ثلاثة أسابيع.

[illegible]

صورة 11: مثال على إخطار لوقف العمل (بناء)

وفي حال عدم حضور الجلسة الأولى المحددة بأمر وقف العمل أو الحضور دون التقدم بطلب ترخيص و/أو عند رفض طلب الترخيص تقوم الإدارة المدنية الإسرائيلية بإصدار (أمر نهائي لإيقاف العمل والهدم).

[illegible]

صورة 12: مثال على إخطار ( أمر نهائي لإيقاف العمل والهدم)



وبحسب التوثيق الميداني المباشر لمركز أبحاث الأراضي لهذه الأوامر العسكرية التي استهدفت المساكن والمنشآت الفلسطينية في مدن ومحافظات الضفة الغربية بما فيها محافظة القدس خلال عام 2016م، حيث تم توزيع أكثر من (520) أمراً عسكرياً منها (291) أمراً لإيقاف العمل "بناء" و (21) أمراً نهائياً لإيقاف العمل والهدم، و(32) أوامر لإعطاء فرصة إضافية لتقديم الاعتراض على أمر الهدم، و(48) أمراً تحذيراً بشأن إخلاء من منطقة مغلقة، و(100) أوامر هدم إدارية، واستهدفت هذه الإخطارات (937) مسكناً ومنشأة فلسطينية بحجة عدم الترخيص، موزعة كالتالي:

- (538) مسكناً، يأوي (2561) فرداً منهم (1242) طفلاً.
- (399) منشأة يتنفع منها (9462) فرداً منهم (4114) طفلاً.

يبين الجدول التالي أعداد المساكن المهددة في محافظات الضفة الغربية بما فيها محافظة القدس خلال عام 2016م حسب أنواع الأوامر:

المحافظة	أمر لإيقاف العمل (بناء)	أمر نهائي لإيقاف العمل والهدم	إعطاء فرصة إضافية لتقديم الاعتراض على أمر الهدم	تحذير بشأن إخلاء من منطقة مغلقة	أمر إغلاق ومصادرة "لمني"	أوامر هدم إدارية	المجموع الكلي
القدس	22	7	1	0	4	108	142
الخليل	120	19	0	0	1	0	140
بيت لحم	9	0	1	0	0	8	18
رام الله	8	0	0	0	1	0	9
أريحا	11	5	0	0	0	0	16
نابلس	29	18	0	0	0	0	47
سلفيت	9	0	0	0	0	0	9
قلقيلية	27	0	0	0	0	0	27
طوباس	13	0	14	101	0	0	128
طولكرم	0	0	1	0	0	0	1
جنين	1	0	0	0	0	0	1
المجموع الكلي	249	49	16	101	7	116	538

المصدر: توثيق ميداني مباشر - قسم مراقبة الانتهاكات الإسرائيلية - مركز أبحاث الأراضي - جمعية الدراسات العربية، 2016م.

يبين الجدول التالي أعداد المنشآت المهددة في محافظات الضفة الغربية بما فيها محافظة القدس خلال عام 2016م حسب أنواع الأوامر:

المحافظة	أمر لإيقاف العمل (بناء)	أمر نهائي لإيقاف العمل والهدم	إعطاء فرصة إضافية لتقديم الاعتراض على أمر الهدم	تحذير بشأن إخلاء من منطقة مغلقة	أوامر هدم إدارية	المجموع الكلي
القدس	10	1	0	0	6	17
الخليل	105	10	1	0	0	116
بيت لحم	0	1	0	0	0	1
رام الله	0	5	0	0	0	5
أريحا	5	6	6	0	0	17
نابلس	37	21	18	0	0	76
سلفيت	0	0	0	0	0	0
قلقيلية	17	1	0	0	0	18
طوباس	17	1	20	96	0	134
طولكرم	0	0	4	0	0	4
جنين	11	0	0	0	0	11
المجموع الكلي	202	46	49	96	6	399

المصدر: توثيق ميداني مباشر - قسم مراقبة الانتهاكات الإسرائيلية - مركز أبحاث الأراضي - جمعية الدراسات العربية، 2016م.



يبين الجدول التالي أعداد المساكن المهددة في محافظات الضفة الغربية بما فيها محافظة القدس خلال عام 2016 م حسب المحافظات:

المحافظة	عدد المساكن	المسطح بالمتر المربع	عدد أفراد الأسرة	عدد الأطفال
القدس	142	10932	715	356
الخليل	140	11775	645	327
بيت لحم	18	2330	91	63
رام الله	9	1025	47	31
أريحا	16	865	62	27
نابلس	47	4555	219	105
سلفيت	9	1180	53	22
قلقيلية	27	2459	102	45
طوباس	128	6505	614	259
طولكرم	1	120	7	5
جنين	1	40	6	2
المجموع الكلي	538	41786	2561	1242

المصدر: نوتيق ميداني مباشر - قسم مراقبة الانتهاكات الإسرائيلية - مركز أبحاث الأراضي - جمعية الدراسات العربية، 2016م.

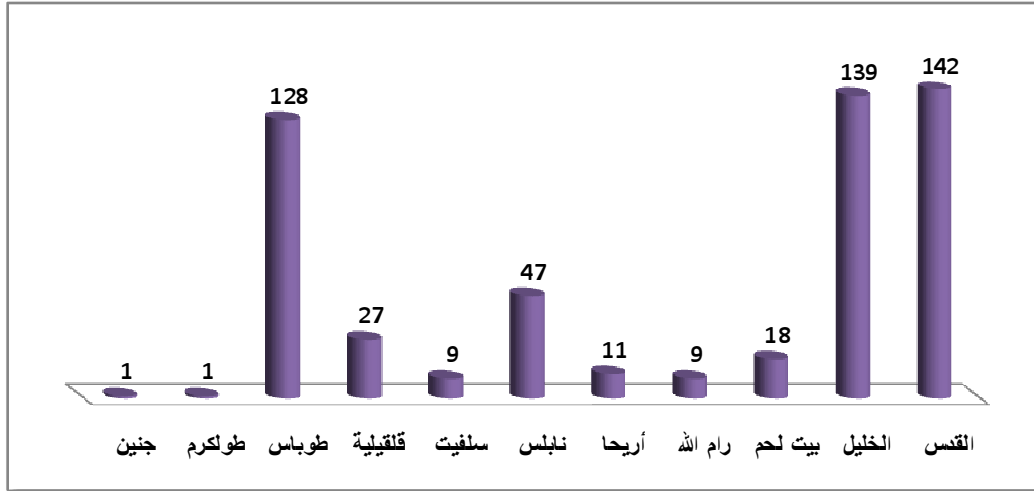

(توضح الأعمدة اليلانية عدد المساكن المهددة في محافظات الضفة الغربية بما فيها محافظة القدس خلال عام 2016 م حسب المحافظات)

يبين الجدول التالي أعداد المساكن المهددة في محافظات الضفة الغربية بما فيها محافظة القدس خلال عام 2016 م حسب الأشهر:

المحافظة	عدد المساكن	المسطح بالمتر المربع	عدد أفراد الأسرة	عدد الأطفال
كانون ثاني	52	3835	290	153
شباط	93	7191	561	275
آدار	56	5862	242	124
نيسان	44	2810	267	132
أيار	98	5820	450	198
حزيران	41	3925	169	66
تموز	11	1140	58	24
آب	23	1542	132	67
أيلول	35	2415	165	82
تشرين أول	17	1485	84	33
تشرين ثاني	22	2275	108	65
كانون أول	46	3486	35	23
المجموع الكلي	538	41786	2561	1242

المصدر: نوتيق ميداني مباشر - قسم مراقبة الانتهاكات الإسرائيلية - مركز أبحاث الأراضي - جمعية الدراسات العربية، 2016م.

[illegible]

محافظة الخليل - بلدة بيت عوا :الاحتلال يوجه أمر هدم نهائي لمسكن المواطن محمد عبد المجيد سلمان مسالمة بنزيرة عدم الترخيص - 2016/12/25م

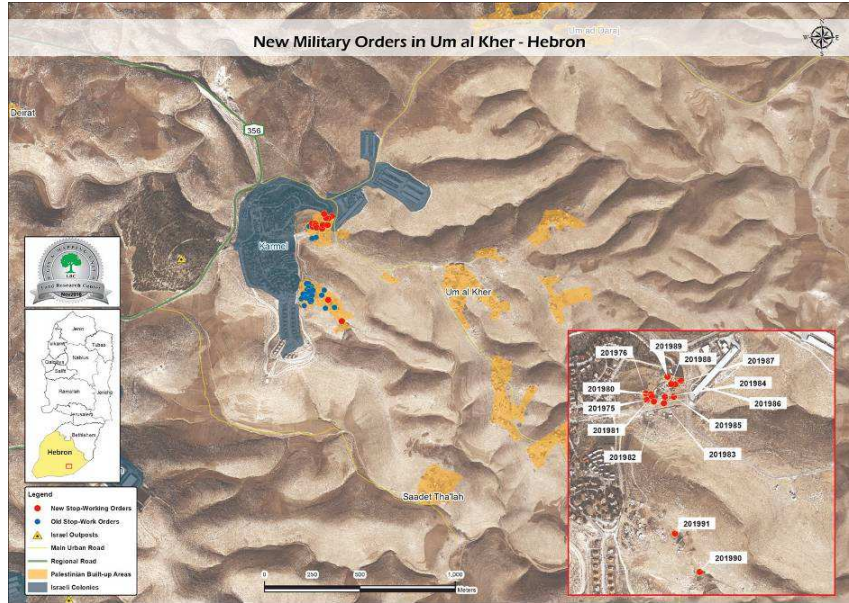

محافظة الخليل - بلدة يطّا: الاحتلال يهدد بمسح خربة أم الخير لصالح المخطط الهيكلي التوسعي لمستعمرة "كرمئيل" القائمة على أراضي الخربة حيث هدد الاحتلال 21 منشأة في تاريخ 2016/11/20م.



جانب من مساكن خربة أم الخير المهددة وفي الخلف مستعمرة "كرمئيل" المخطط لها بالتوسع



أطفال خربة أم الخير طفولة ضائعة ما بين ترحيلهم وهدم مساكنهم ومستقبل مجهول ينتظرهم...؟!



يبين الجدول التالي أعداد المنشآت المهددة وطبيعتها في محافظات الضفة الغربية بما فيها محافظة القدس خلال عام 2016م حسب المحافظات:

المحافظة	مؤسسات تعليمية ومدينة وصحية	مساجد	آبار ورك	حدران استنادية	وكسات وحطائر وخيام	غرف زراعية	منشآت تجارية	شركات طرق	شركات كهرباء	منتزهات وملاعب ترفيهية	ملاحق مساكن (طلوبون، دورات مياه، مطبخ)	أخرى	شبكات مياه	المجموع الكلي
القدس	3	1	0	1	3	3	2	0	0	0	1	3	0	17
الخليل	3	0	16	3	45	7	3	2	10	0	16	11	0	116
بيت لحم	0	1	0	0	0	0	0	0	0	0	0	0	0	1
رام الله	0	0	0	0	2	0	3	0	0	0	0	0	0	5
أريحا	1	0	0	0	8	6	0	0	1	1	0	0	0	17
نابلس	0	0	9	1	16	13	24	10	3	0	0	0	0	76
سلفيت	0	0	0	0	0	0	0	0	0	0	0	0	0	0
قلقيلية	0	0	0	0	6	0	4	0	0	0	5	3	0	18
طوباس	0	0	4	0	127	0	0	0	1	0	0	0	2	134
طولكرم	0	0	0	0	2	0	1	0	0	1	0	0	0	4
جنين	0	0	0	0	0	0	11	0	0	0	0	0	0	11
المجموع الكلي	7	2	29	5	209	29	48	12	15	2	22	17	2	399

المصدر: توثيق ميداني مباشر - قسم مراقبة الانتهاكات الإسرائيلية - مركز أبحاث الأراضي - جمعية الدراسات العربية، 2016م.

في الحقيقة، أن الأمور لا تتمحور حول البناء غير المرخص بقدر ما تتمحور حول رغبة سلطات الاحتلال الإسرائيلي الملمحة بالسيطرة على أكبر قدر ممكن من الأراضي الخاضعة تحت سيطرتها وهي المناطق المصنفة "ج" حسب اتفاق أوسلو، حيث أن الاحتلال يعتبرها احتياط استيطاني لذلك يمنع الفلسطينيين من استغلالها لأي غرض كان حتى يتسنى له إحكام السيطرة على أكبر مساحة ممكنة منها قبيل التوصل لاتفاق سلام مع الفلسطينيين حتى يجبرهم على التخلي عن هذه المناطق.



## الفصل الأول

محظظة نابلس - بلدة هضرة: اخطار غرف زراعية من الطوب بوقف البناء وجدران استنادية بذريعة استصلاح الأراضي في منطق مصنفه "ح" - 2016/02/10

[illegible]

محافظة الخليل - بلدة السموع : مدرسة غوين الاساسية المختلطة والمهدة بوقت العمل - 2016/05/15

## 3.1 استيلاء واعتداءات المستعمرين اليهود على المساكن الفلسطينية:

نفذ المستعمرون المتطرفون ومعظمهم من مجموعة "دفع الثمن" (74) اعتداءً ضد المساكن والمنشآت الفلسطينية، استهدفت (113) مسكناً ومنشأة.

- (90) مسكناً تم الاستيلاء على (19) شقة سكنية معظمها في سلوان والبلدة القديمة من شرقي القدس.

- (32) منشأة مختلفة موزعة كالتالي: (9) منشأة تجارية، (3) آبار وخزانات مياه وينابيع، (4) منشآت زراعية، (1) طرق حاجر ومصانع ومنزعه، (15) أخرى.

يبين الجدول التالي عدد المساكن المعتدى عليها من قبل المستعمرين في محافظات الضفة الغربية بما فيها محافظة القدس خلال عام 2016م حسب نوع الاعتداء:

المحافظة	عدد المساكن المضررة						المجموع
	رشق بالحجارة	هدم	اقطاع ومصادمة وكافة شعارات عنصرية	حرق ولأو تدمير وتخريب	استيلاء	خزيات أسفل المساكن	
القدس	1	0	2	1	19	8	31
الخليل	34	0	11	4	0	0	49
بيت لحم	0	0	0	1	0	0	1
أريحا	0	1	0	0	0	0	1
نابلس	5	0	0	2	0	0	7
قلقيلية	1	0	0	0	0	0	1
المجموع الكلي	41	1	13	8	19	8	90

جمع وتوثيق فريق قسم مراقبة الانتهاكات الإسرائيلية -مركز أبحاث الأراضي - جمعية الدراسات العربية، 2016م

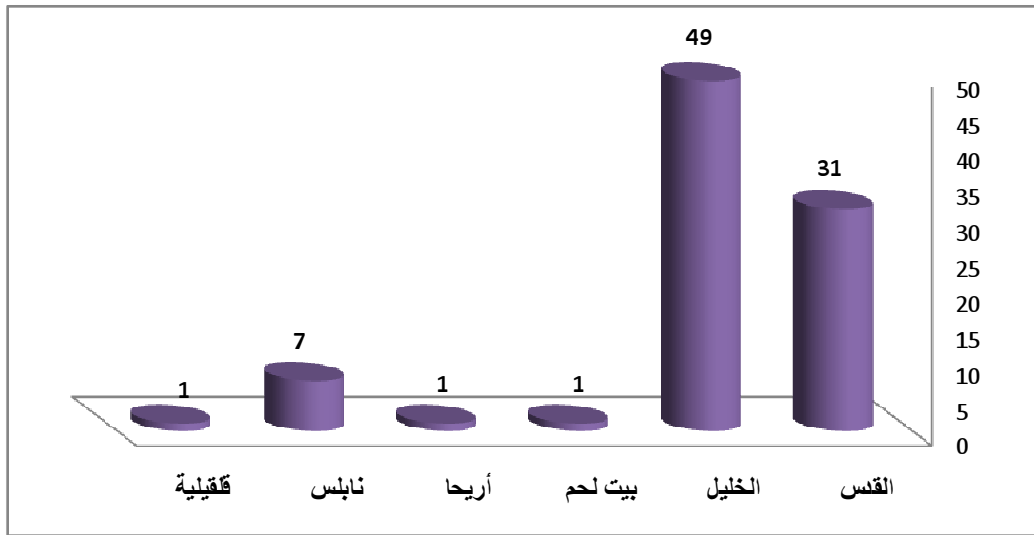

توضيح الأعمدة البيانية أعداد المساكن المعتدى عليها من المستعمرين خلال عام 2016م حسب المحافظات





محافظة نابلس - قرية دوما: مستعمرو البؤرة الاستعمارية " يش كودش " يحرقون الطابق الأول من مسكن للمواطن محمد رافي عبد الفلاح دوابشة - 2016/07/20م



يبين الجدول التالي عدد المنشآت المعتدى عليها من قبل المستعمرين في محافظات الضفة الغربية بما فيها محافظة القدس خلال عام 2016م حسب نوع الاعتداء:

المحافظة	عدد المنشآت المضرة							المجموع
	هدم	تهديد	افتحام ومداومة وكثافة شعارات عنصرية	حرق والأو تدمير وتخريب	استيلاء على مباني	رشق بالحجارة	أخرى	
القدس	0	0	0	2	7	0	0	9
الخليل	1	0	2	0	3	6	2	14
بيت لحم	0	1	2	3	0	0	1	7
رام الله	0	0	0	0	0	0	1	1
نابلس	0	1	0	0	1	0	0	2
سلفيت	0	0	0	0	0	0	2	2
قلقيلية	0	0	0	0	1	0	0	1
طوباس	0	0	0	0	1	0	0	1
حنين	0	0	2	0	0	0	0	2
المجموع الكلي	1	2	6	5	13	6	6	39

جمع وتوثيق فريق قسم مراقبة الانتهاكات الإسرائيلية - مركز أبحاث الأراضي - جمعية الدراسات العربية، 2016م.

بحسب القانون الدولي، فإن القدس هي مدينة محتلة منذ العام 1967 ولا يجوز للمحتل أن يشتري ويملك فيها كونها مدينة محتلة حتى وان استوفت شروط البيع والشراء!؟.





محافظة القدس - بلدة سلوان: الاحتلال يقوم على تهويد البلدة من خلال الاستيلاء على مزيد من مساكنها



محافظة القدس - البلدة القديمة: إخلاء عائلة قرش من مسكنها الكائن في حارة السعدية لصالح جمعية "عطيرت كوهانم" الاستيطانية وذلك تنفيذاً للقانون العنصري " ما يعرف بالجيل الثالث" - 2016/09/15م

الفصل الثاني: الانتهاكات الإسرائيلية للحق  
الفلسطيني في بعض المصادر الطبيعية



### 1.2 الاعتداء على الأراضي والأشجار والبيئة الفلسطينية:

#### 1.1.2 مصادرة الأراضي:

مع انتهاء نكبة عام 1948 واحتلال عام 1967م لم يتبقى من مساحة فلسطين التاريخية سوى 22% منها 1% مساحة قطاع غزة المحاصر، و21% مساحة الضفة الغربية التي تقطعت أوصالها بزرع مئات المستوطنات والبيوت الاستعمارية ومعسكرات للجيش وإنشاء الطرق الالتفافية وجدار الضم والتوسع العنصري، وصارت جميعها 40% من مساحة الضفة الغربية، وبقي للفلسطينيين أصحاب الأرض ما مساحته 36% فقط من مساحة الضفة الغربية والتي صُنفت حسب اتفاق أوسلو "أ"، "ب"، وهي 25% من مساحة الضفة الغربية متنازع عليها ما بين أصحابها الفلسطينيين والاحتلال الإسرائيلي الذي يسن قوانين تشترع السيطرة عليها كـ "قانون تسوية الأراضي"<sup>1</sup>.

شهد عام 2016م وحسب التوثيق الميداني لمركز أبحاث الأراضي مصادرة و/أو تجديد أوامر لمصادرة ما مساحته (11,702) دونماً منها (7744) دونم من خلال "37" أمر عسكري، و (872) دونم استولى عليها المستعمرون بشكل مباشر أو أغلقها الاحتلال دون إصدار أوامر عسكرية، (3086) دونم صدر فيها مخططات هيكليّة لصالح المستعمرات الإسرائيلية، وهي خارج حدود المستعمرات.

أما الأوامر العسكرية فكانت تحت مسميات وذرائع مختلفة منها:

- إخطار بوجود الإخلاء بذريعة أنها أراضي دولة.
- أمر بشأن وضع اليد على أراضي أو تمديد سريان أو تعديل حدود.
- أمر بشأن الأموال المتروكة "الممتلكات الخصوصية".
- إعلان بشأن استعمال أراضي مصادرة لأغراض عسكرية.
- إعلان عن تحديد أملاك حكومية.
- أمر بشأن أملاك الحكومة رقم 59 لعام 1967م.
- إيداع مخططات للمصادقة من خلال الصحف و/أو موقع وزارة الداخلية الإسرائيلية: عادةً ما يتم نشرها في الصحف المحلية الفلسطينية وتكون غير واضحة من حيث الموقع ومالكي الأراضي كما أنه يتم وضعها في الصحف بطريقة غير ملفتة للنظر أبرزها:
- إعلان بخصوص تسجيل أموال غير منقولة لم يسبق تسجيلها.
- إعلان عن مخطط هيكلي أو مخطط تنظيم تفصيلي.

التصوص والمواثيق الدولية التي تتعلق بالاعتداء على الأراضي والمصادر الطبيعية:

العهد الدولي الخاص بالحقوق المدنية والسياسية، المادة 1

- لجميع الشعوب، سعيًا وراء أهدافها الخاصة، التصرف الحر بثرواتها ومواردها الطبيعية دونما إخلال بأية التزامات منبثقة عن مقتضيات التعاون الاقتصادي الدولي القائم على مبدأ المنفعة المتبادلة وعن القانون الدولي. ولا يجوز في أية حال حرمان أي شعب من أسباب عيشه الخاصة.

الإعلان العالمي لحقوق الإنسان سنة 1948م، المادة 17:

- لكل شخص حق التملك بمفرده أو بالاشتراك مع غيره.

- لا يجوز تجريد أحد من ملكه تعسفًا.

1 قانون تسوية الأراضي : بحق لسلطات الاحتلال استخدام حق الصرف بالأرض ذات ملكية خاصة لفلسطينيين والسيطرة عليها، ولا بحق لصاحب الأرض الاعتراض على قرار المصادرة بل بتعويض مالياً أو إعطائه أرض بديلة - قد تكون بعيدة أو لها مالك فلسطيني آخر - ، ولا يسمح هذا القانون للمحاكم الإسرائيلية طرد المستعمرين المعدن على الأرض الفلسطينية.



## الفصل الثاني

يبين الجدول الأراضي الفلسطينية المصادرة و/أو المعلن عن مصادرتها في محافظات الضفة الغربية بما فيها محافظة القدس خلال عام 2016م حسب المحافظة وصنف المصادرة بالدونمات :

المحافظة	أوامر بوجوب إخلاء / دونم	أمر فسخ وضع اليد على أراضي وعديد سريان أمر مصادرة / دونم	أوامر فسخ أملاك الحكومة رقم 1967-59 تجديد أمر مصادرة / دونم	أوامر مصادرة لأغراض عسكرية	إعلان عن تحديد أملاك حكومية	أمر فسخ الأموال المروكة (الملكات الحصرية)	* مخططات لإفشاء طرق استعمارية ووحدات استعمارية / دونم	مصادرة مباشرة من قبل جمعيات استيطانية ومستعمرين / دونم	المجموع الكلي
القدس	202	0	0	0	0	0	582	3	787
الخليل	70	12	0	0	0	0	264	55	401
بيت لحم	0	5	0	0	0	0	10	0	15
رام الله	0	46	0	0	0	254	310	0	610
أريحا	1545	0	2342	0	0	0	0	680	4567
نابلس	4	30	54	4	1200	0	280	27	1599
سلفيت	12	0	0	0	1148	0	46	77	1283
قلقيلية	30	638	0	0	0	0	0	0	668
طوباس	0	0	0	0	0	0	1594	30	1624
طولكرم	0	142	0	0	0	0	0	0	142
جنين	0	6	0	0	0	0	0	0	6
<b>المجموع الكلي</b>	<b>1863</b>	<b>879</b>	<b>2396</b>	<b>4</b>	<b>2348</b>	<b>254</b>	<b>3086</b>	<b>872</b>	<b>11702</b>

المصدر: توثيق ميداني مباشر - قسم مراقبة الانتهاكات الإسرائيلية - مركز أبحاث الأراضي - جمعية الدراسات العربية، 2016م  
 \* هي عبارة عن مساحات أعلن الاحتلال عن مصادرتها لصالح الخدمات الاستعمارية "توسيع المستعمرات، إنشاء طرق، ابنية عامة..الخ - راجع لفصل السادس حول تفاصيل التوسع الاستيطاني من هذا الكتاب.

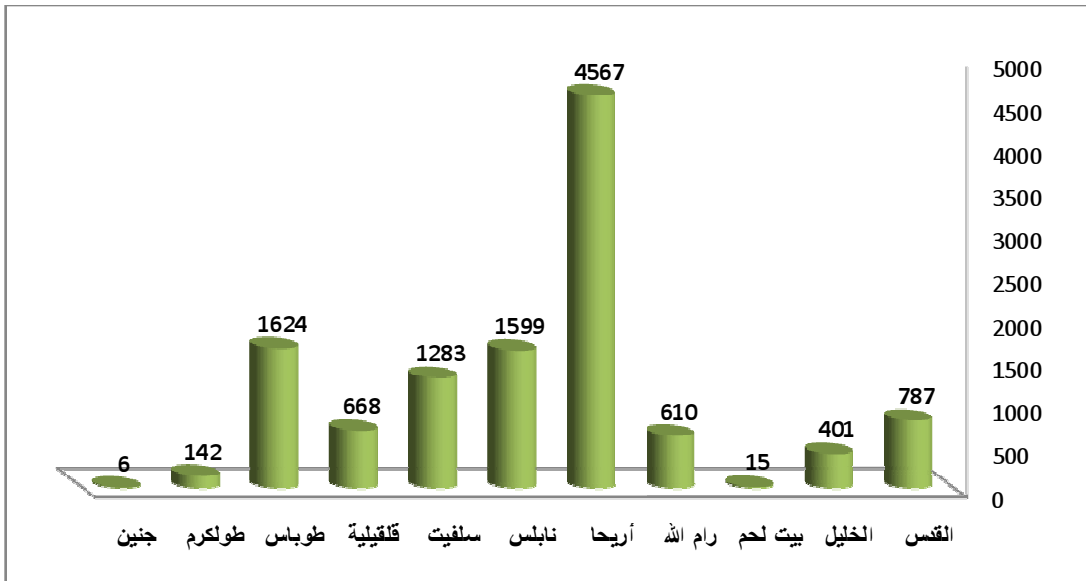

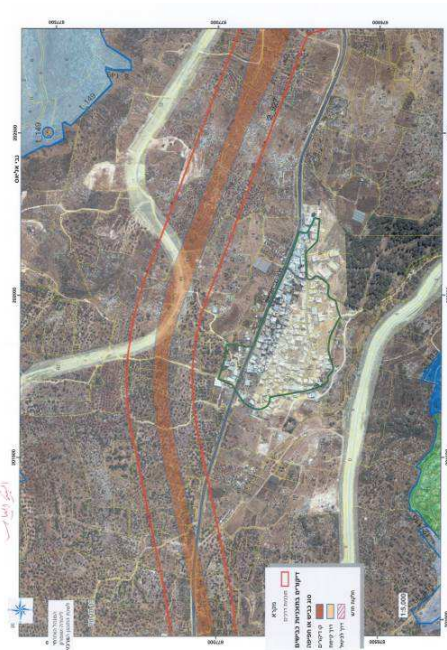
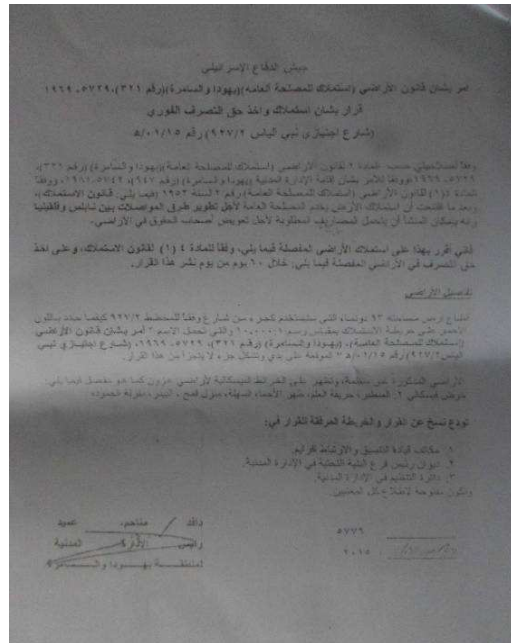

محافظة قلقيلية - قرية النبي إلياس: مصادرة 460 دونم من أراضي القرية لشنق طريق استعماري يؤدي إلى إحكام الطوق عليها ستقتلع مئات أشجار الزيتون المعترّة من أراضي القرية - 2016/11/14م

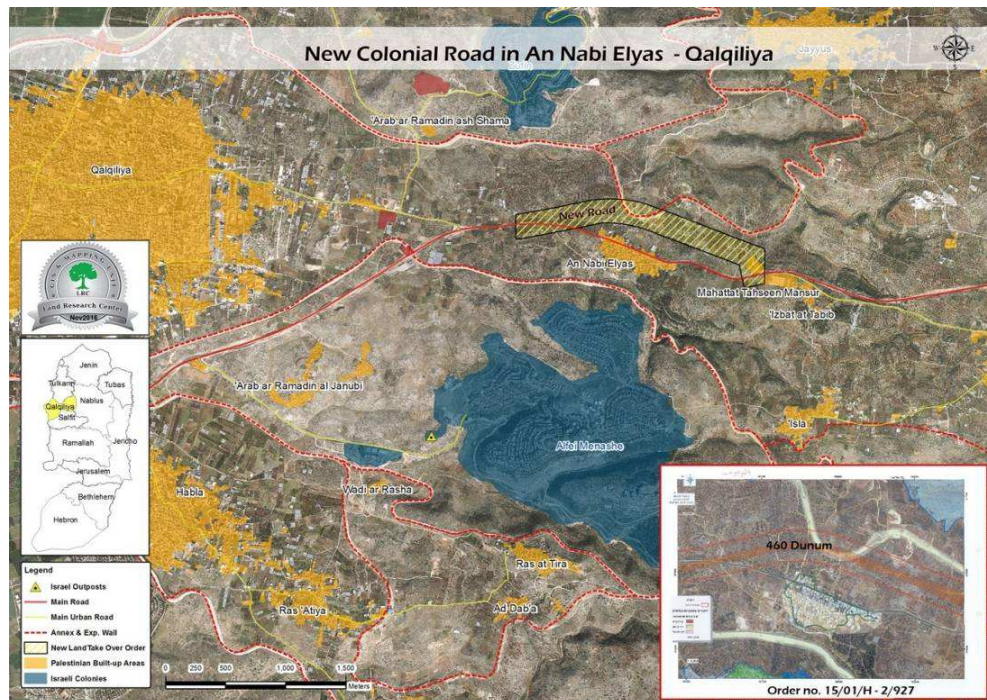



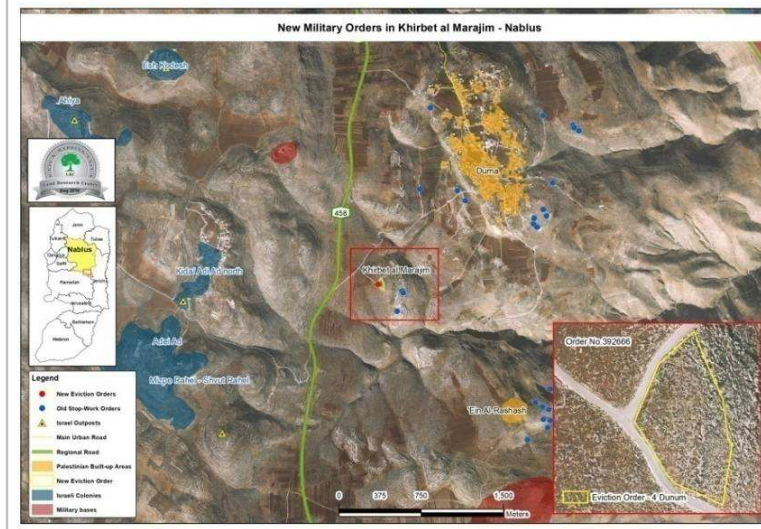
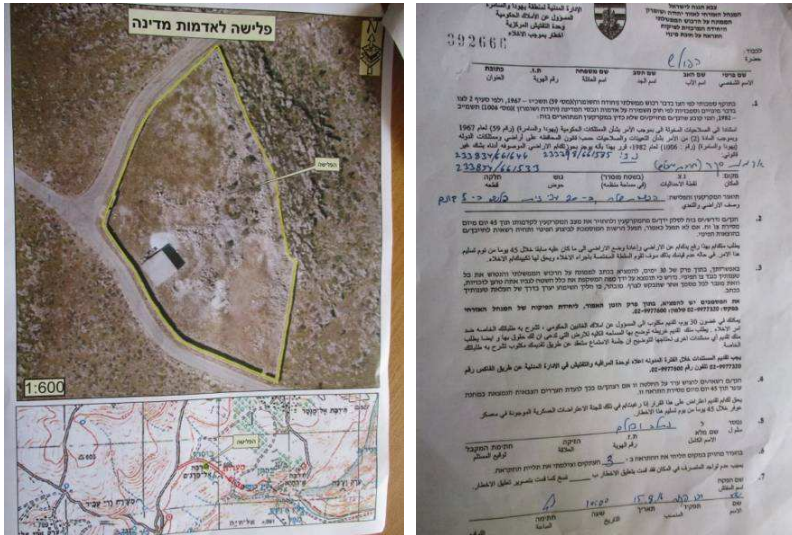

محافظه نابلس - قرية دوما: الاحتلال يعلن عن وجوب إخلاء 4 دونم من أراضي قرية ام المراجم بذريعة أنها أراضي دولة - 2016/08/15

\*الإعلان عن مخططات استعمارية وتسجيل أراضي لصالح شركات استعمارية : عادةً ما يتم نشرها في الصحف المحلية الفلسطينية وتكون غير واضحة من حيث الموقع ومالكي الأراضي كما انه يتم وضعها في الصحف بطريقة غير ملفتة للنظر أبرزها:

\* إعلان عن مخطط هيكلي أو مخطط تنظيم تفصيلي: ويتم الإعلان عنه من أجل تخطيط موقع استيطاني جديد، أو تعديل توسيعي لمخطط هيكلي لمستعمرة قائمة، ومن أجل إعادة تنظيم موقع من استخدام لاستخدام آخر – وعادةً يحدث ذلك في أراضي صودرت وصنفت على أنها للمنفعة العامة عندما تكون في حيازة الفلسطيني – ثم يتم إعادة تصنيفها كمنطقة سكنية أو خدمات أخرى لصالح المستعمرة عندما تتحول حيازتها لصالح المستعمرين الإسرائيليين، ويصدر هذا الإعلان عن "الإدارة المدنية لمنطقة يهودا والسامرة – مجلس التنظيم الأعلى – اللجنة الفرعية للاستيطان".

وهذه الإجراءات في حقيقتها هي تعبير واضح عن عنصرية "دولة الاحتلال" وحكوماتها، فهذه الإجراءات هي أسوأ من كافة إجراءات الابرتهاید التي عرفت سابقاً في جنوب إفريقيا.

يبين الجدول عدد الإعلانات التي نشرت في الصحف حول المخططات الإسرائيلية، و توزيع إحصائية الإعلانات المنشورة لإجراءات ترخيص الأنشطة الاستيطانية – إعلانات تم رصدها لعام 2016م:

إجمالي الإعلانات المنشورة	غرض الإعلانات المنشورة								المحافظة
	طرق	عابات	بنه استيطاني مباشر	مناطق تعليمية	مناطق تجارية وصناعية	مناطق زراعية	مناطق سياحية	أغراض عامة	حداائق ومنتزهات
17	3	0	3	0	1	0	1	7	0
4	2	0	2	0	2	0	0	3	0
9	2	0	1	0	0	0	0	1	0
9	4	1	3	0	1	1	0	1	0
0	0	0	0	0	0	0	0	0	0
4	2	0	3	1	2	0	0	2	0
9	2	0	2	0	2	1	0	3	1
10	4	0	7	0	3	0	0	0	0
3	2	0	2	0	2	0	1	2	1
65	21	1	23	1	13	2	2	19	2

المصدر: جمع وتوثيق قسم مراقبة الانتهاكات الإسرائيلية في مركز أبحاث الأراضي، خلال عام 2016م.

(إدراج خارطة تبين المستعمرات المعلن عنها بإبداع مخططات هيكلية تنظيمية لصالحها وتوسيعها على حساب المواقف الفلسطينية )



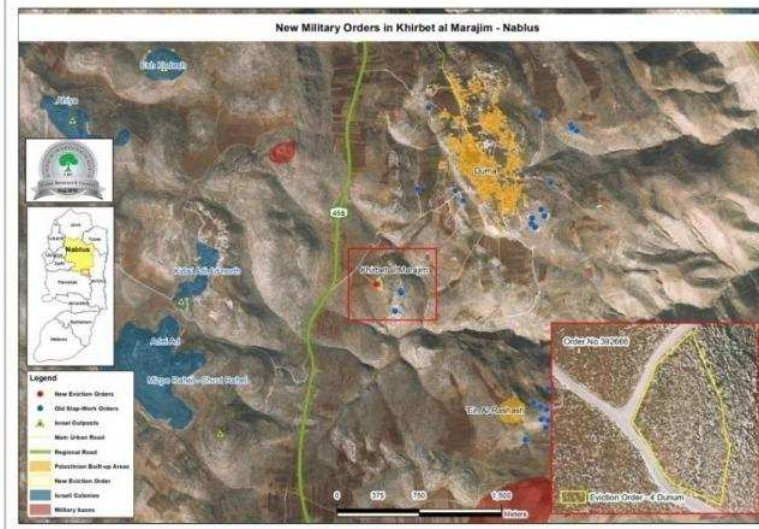
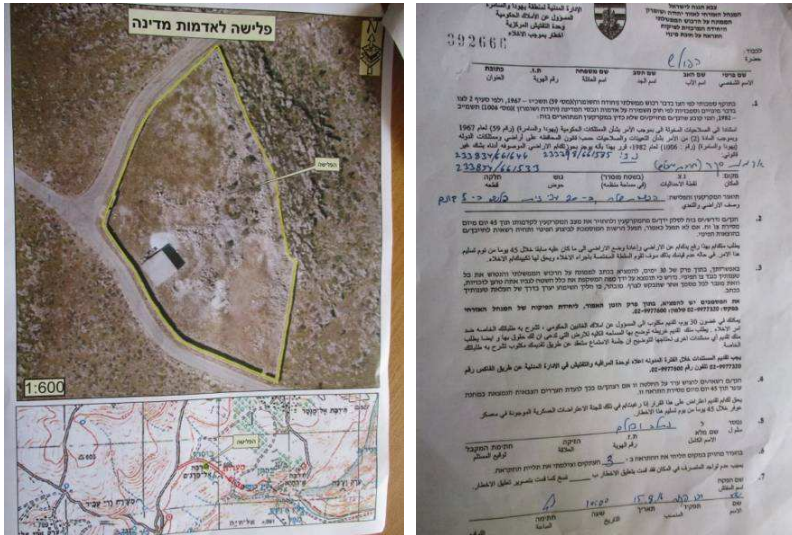

محافظة نابلس - قرية دوما: الاحتلال يعلن عن وجوب إخلاء 4 دونم من أراضي قرية ام المراجم بذريرة أنها أراضي دولة - 2016/08/15م

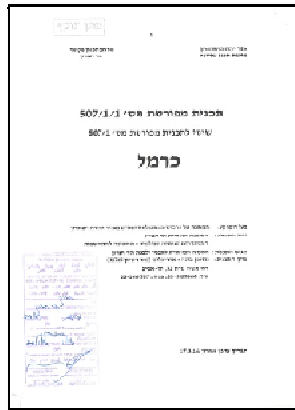

טבלה 1: נתונים כלכליים וטכניים (Table 1: Economic and Technical Data)

מס' סדר	שם	יחיד	ערך	הערות
1	שטח תכנון	הקט	100	
2	שטח בנייה	הקט	10	
3	שטח פתוח	הקט	90	
4	שטח מים	הקט	5	
5	שטח אדמה	הקט	105	
6	שטח כניסה	הקט	10	
7	שטח יציאה	הקט	10	
8	שטח פתוח	הקט	90	
9	שטח מים	הקט	5	
10	שטח אדמה	הקט	105	
11	שטח כניסה	הקט	10	
12	שטח יציאה	הקט	10	
13	שטח פתוח	הקט	90	
14	שטח מים	הקט	5	
15	שטח אדמה	הקט	105	
16	שטח כניסה	הקט	10	
17	שטח יציאה	הקט	10	
18	שטח פתוח	הקט	90	
19	שטח מים	הקט	5	
20	שטח אדמה	הקט	105	
21	שטח כניסה	הקט	10	
22	שטח יציאה	הקט	10	
23	שטח פתוח	הקט	90	
24	שטח מים	הקט	5	
25	שטח אדמה	הקט	105	
26	שטח כניסה	הקט	10	
27	שטח יציאה	הקט	10	
28	שטח פתוח	הקט	90	
29	שטח מים	הקט	5	
30	שטח אדמה	הקט	105	
31	שטח כניסה	הקט	10	
32	שטח יציאה	הקט	10	
33	שטח פתוח	הקט	90	
34	שטח מים	הקט	5	
35	שטח אדמה	הקט	105	
36	שטח כניסה	הקט	10	
37	שטח יציאה	הקט	10	
38	שטח פתוח	הקט	90	
39	שטח מים	הקט	5	
40	שטח אדמה	הקט	105	
41	שטח כניסה	הקט	10	
42	שטח יציאה	הקט	10	
43	שטח פתוח	הקט	90	
44	שטח מים	הקט	5	
45	שטח אדמה	הקט	105	
46	שטח כניסה	הקט	10	
47	שטח יציאה	הקט	10	
48	שטח פתוח	הקט	90	
49	שטח מים	הקט	5	
50	שטח אדמה	הקט	105	
51	שטח כניסה	הקט	10	
52	שטח יציאה	הקט	10	
53	שטח פתוח	הקט	90	
54	שטח מים	הקט	5	
55	שטח אדמה	הקט	105	
56	שטח כניסה	הקט	10	
57	שטח יציאה	הקט	10	
58	שטח פתוח	הקט	90	
59	שטח מים	הקט	5	
60	שטח אדמה	הקט	105	
61	שטח כניסה	הקט	10	
62	שטח יציאה	הקט	10	
63	שטח פתוח	הקט	90	
64	שטח מים	הקט	5	
65	שטח אדמה	הקט	105	
66	שטח כניסה	הקט	10	
67	שטח יציאה	הקט	10	
68	שטח פתוח	הקט	90	
69	שטח מים	הקט	5	
70	שטח אדמה	הקט	105	
71	שטח כניסה	הקט	10	
72	שטח יציאה	הקט	10	
73	שטח פתוח	הקט	90	
74	שטח מים	הקט	5	
75	שטח אדמה	הקט	105	
76	שטח כניסה	הקט	10	
77	שטח יציאה	הקט	10	
78	שטח פתוח	הקט	90	
79	שטח מים	הקט	5	
80	שטח אדמה	הקט	105	
81	שטח כניסה	הקט	10	
82	שטח יציאה	הקט	10	
83	שטח פתוח	הקט	90	
84	שטח מים	הקט	5	
85	שטח אדמה	הקט	105	
86	שטח כניסה	הקט	10	
87	שטח יציאה	הקט	10	
88	שטח פתוח	הקט	90	
89	שטח מים	הקט	5	
90	שטח אדמה	הקט	105	
91	שטח כניסה	הקט	10	
92	שטח יציאה	הקט	10	
93	שטח פתוח	הקט	90	
94	שטח מים	הקט	5	
95	שטח אדמה	הקט	105	
96	שטח כניסה	הקט	10	
97	שטח יציאה	הקט	10	
98	שטח פתוח	הקט	90	
99	שטח מים	הקט	5	
100	שטח אדמה	הקט	105	

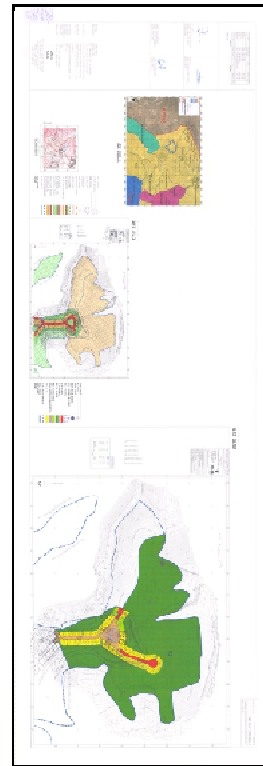
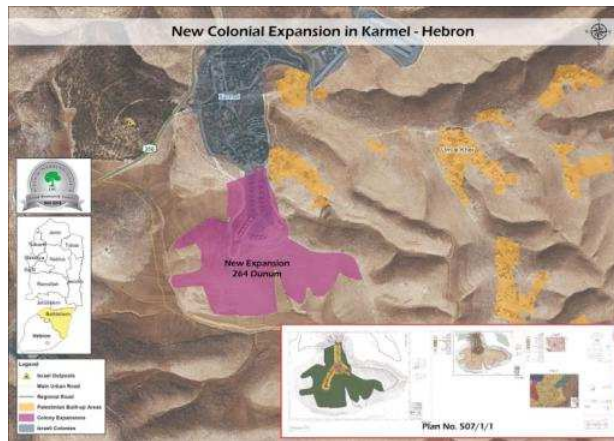



محافظة الخليل - مدينة بطة: مخطط استعماري جديد لتوسعة مستعمرة "كرمئيل" على حساب أراضي قرية أم الخير يستهدف 264 دونم من أراضيها والمصادقة بأثر رجعي لـ 27 وحدة استعمارية تم بنائها دون ترخيص - 2016/03/17م



توضح الصورة الجوية موقع مستعمرة "كرمئيل" وحدود المخطط التنظيمي التفصيلي باللون الأزرق الفاتح والذي سيصادر آلاف الدونمات في حال تنفيذه، واللون الوردي يوضح موقع المخطط الجديد والمساكن التي بداخله تمت المصادقة عليها بأثر رجعي، ولتنفيذ المخطط الاستيطاني التوسعي للمستعمرة جرى إخطار التجمعات البدوية التابعة لخربة أم الخير وهي النقاط المحددة باللون الأحمر والأسود وذلك لحو هذه التجمعات لتوسيع مستعمرة "كرمئيل" وتصبح "كرمئيل" الكبرى تتوسط مسافر بطة وتتغلغل كالسرطان في أراضيها.

إن هذا المخطط هو واحد من أصل 65 مخطط توسعي تفصيلي للمستعمرات تمكن مركز أبحاث الأراضي من رصدها وتوثيقها، تستهدف هذه المستعمرات الأراضي الفلسطينية ويهدد الاحتلال المساكن والمنشآت القريبة بالهدم لتوسيع تلك المستعمرات حسب المخططات التفصيلية لها.

الإدارة المدنية لمنطقة يهوذا والسامرة				
مجلس التخطيط الأعلى/اللجنة الفرعية للاستيطان				
إعلان يده سرعان من مخطط التنظيم التفصيلي رقم 322/1 للتجمع السكاني روتم (مرحلة)				
تعديل لمخططات التنظيم كما يلي:				
في المنطقة:				
S. 15				
التمديد:				
لتوجود في التجمع السكاني "روتم" ضمن (محدّدات (شبكة الإحداثيات الإسرائيلية)				
التمديد:				
288470.249990 المثلث 6993.45-694880				
رقم المخطط	نوع المخطط	رقم المخطط (كاسم)	رقم المخطط (جوتيا)	أراضي ملك
194	تسوية	40.49	0.26.39.41.45.46.47.48	طوباس
195	تسوية	---	21.14.13.9.0	طوباس
196	تسوية	---	47.1	طوباس

محافظه طوباس - الأغوار الشمالية: الإعلان في جريدة القدس حول المخطط التنظيمي لمستعمرة "روتم" الجائئة على أراضي الفارسية والمالح - 2016/03/23

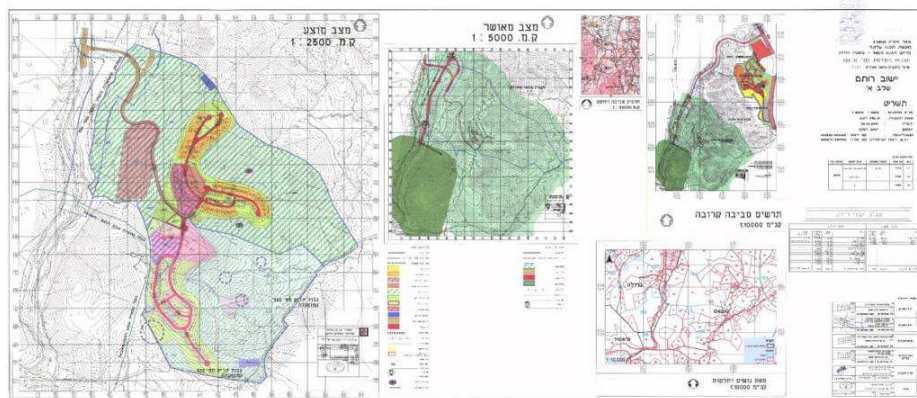

المخطط التنظيمي التفصيلي لمستعمرة "روتم" والذي نشر على موقع وزارة الداخلية الإسرائيلية

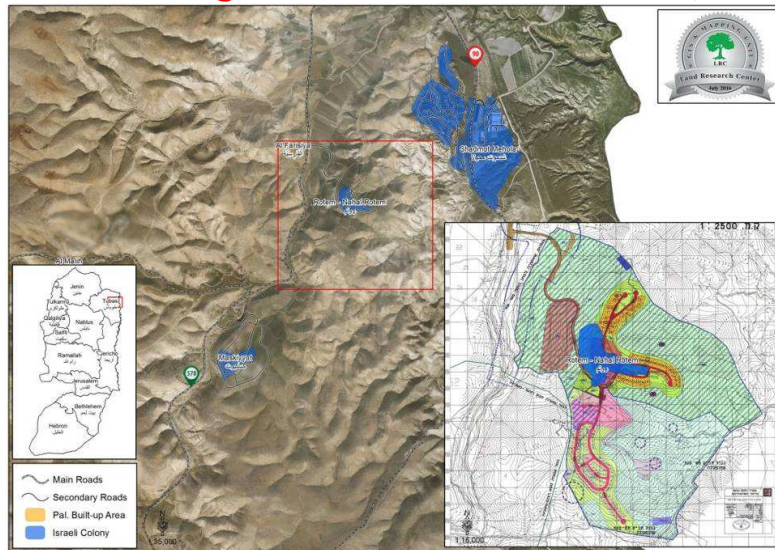

مستعمرة "روتم" والمخطط التنظيمي التفصيلي لها والذي يتحدث عن تحويل 1574.3 دونم لصالح توسيع المستعمرة، علماً أن الأراضي المستهدفة تم الاستيلاء عليها في عام 1980 من أراضي المالح والفارسية وذلك لأغراض عسكرية آنذاك

### 2.1.2 تجريف وتدمير الأراضي والمزروعات:

يوصل الاحتلال الإسرائيلي نهجه العدواني على الأرض الفلسطينية، حيث يدمر ويجرف الأراضي الزراعية مستخدماً أبشع الطرق، كل ذلك لصالح المشاريع الاستعمارية، حيث وثق مركز أبحاث الأراضي مساحات الأراضي التي دمرها الاحتلال إما لغرض التخريب و/أو لصالح مشاريعه الاستعمارية حيث بلغت (2292) دونماً.

يبين الجدول الأراضي الفلسطينية المعتدى عليها في محافظات الضفة الغربية بما فيها محافظة القدس خلال عام 2016م حسب المحافظة ونوع الاعتداء:

المحافظة	تجريف / دونم	إغراق بالمياه العادمة ولأو المياه البلدية / دونم	حرق / دونم	تدمير أشجار وخلقها	مصادرة وتخریب شبكات ري واولافها / دونم	تسميم للمواذ الكفاوية / دونم	دمرت بسبب استخدامها للتدريبات العسكرية / دونم	المساحات الإجمالية المدمرة / دونم
القدس	20	267	0	0	0	0	0	287
الخليل	224	40	86	63	19	0	0	432
بيت لحم	56	10	9	2	5	4	0	85
رام الله	23	222	15	8	0	0	0	268
أريحا	0	0	0	0	0	0	0	0
نابلس	23	145	25	0	0	0	18	211
سلفيت	81	284	0	0	0	4	0	369
قلقيلية	52	285	2	15	23	0	0	377
طوباس	0	0	0	0	0	0	127	127
طولكرم	28	24	10	0	0	0	0	62
جنين	1	73	0	0	0	0	0	74
المجموع الكلي	508	1350	147	88	47	8	145	2292

المصدر: توثيق ميداني مباشر - قسم مراقبة الانتهاكات الإسرائيلية - مركز أبحاث الأراضي - جمعية الدراسات العربية، 2016م.





محافظة الخليل -خلة العينة: تجريف 4 دوع من الأراضي المزروعة بالحاصل المحلية وتدميرها بالكامل اضافة للجدران الاستنادية التي تحيط بتلك الأراضي -2016/12/06







محافظة بيت لحم - قرية واد رجال: الاحتلال يضع أسلاكاً شائكة بعيدة عن حدود مستعمرة "افرات" ومنع المزارعين من الوصول لأراضيهم  
تهدداً للسيطرة على الأراضي الزراعية في المنطقة - 2016/12/31م







محافظة طوباس -الأغوار الشمالية: الأراضي الزراعية في سهل البقعة بعد أن دُستها ودمرتها المجنزرات الإسرائيلية أثناء التدريبات العسكرية  
سهل البقعة - 2016/01/27



### 3.1.2 الاعتداء على الأشجار الفلسطينية:

تعتبر الأشجار وخاصة الزيتون منها نبض حياة الفلسطينيين ورمز يدل على التاريخ والهوية، لذلك قام الاحتلال ومستعمره بالاعتداء عليها مستخدمين أبشع الوسائل للقضاء على كل ما هو مزروع على الأرض سواء: (القطع، الحرق، تسميم بالمواد الكيماوية، إغراق بالمياه العادمة، تجريف...الخ).

ووثق مركز أبحاث الأراضي من خلال بحثه الميداني المباشر الأشجار المعتدى عليها خلال عام 2016م والتي بلغت (9,566) شجرة مختلفة منها (7812) شجرة زيتون، وقد بلغ عدد الأشجار التي أهدمت بالكامل (7746) شجرة، و(1590) شجرة تضررت بشكل جزئي، معظمها أشجار معمرة، و (230) شجرة تم إخطارها بالقطع.

وكان جيش الاحتلال الإسرائيلي والمستعمرون اليهود يتبادلون الأدوار في الاعتداء على الأشجار، حيث وثق البحث الميداني في مركز أبحاث الأراضي أكثر من (113) اعتداءً منها (52) اعتداءً هذه جيش الاحتلال الإسرائيلي، و(61) اعتداءً هذه مستعمرون يهود.

كذلك وثق مركز أبحاث الأراضي سرقة أكثر من (1200) شجرة زيتون بعد اقتلاعها من الأراضي الفلسطينية لرعايتها في أماكن مختلفة في المستعمرات الإسرائيلية خلال العام 2016م.

يبين الجدول أعداد الأشجار المعتدى عليها في محافظات الضفة الغربية بما فيها محافظة القدس حسب المحافظة ونوع الاعتداء خلال عام 2016م :

المحافظة	عدد الأشجار المحروقة		عدد الأشجار المتقلعة		عدد الأشجار المتضررة نتيجة			إخطار بالافتلاع	المجموع الكلي
	كلياً	جزئياً	كلياً	جزئياً	تسميمها بالمواد الكيماوية	إغراقها بالمياه العادمة	التجريف		
القدس	50	0	0	0	0	1120	240	0	1410
الخليل	120	0	1210	0	0	0	1939	0	3269
بيت لحم	130	20	70	0	20	80	60	0	380
رام الله	137	0	200	12	0	323	0	0	672
أريحا	0	0	0	0	0	0	0	0	0
نابلس	225	23	0	0	0	643	*103	0	994
سلفيت	0	0	120	0	60	352	410	80	1022
قلقيلية	69	0	400	0	0	265	110	150	994
طوباس	0	0	0	0	0	0	0	0	0
طولكرم	50	200	50	0	0	0	187	0	487
جنين	0	0	0	150	0	180	8	0	338
المجموع الكلي	781	243	2050	162	80	*2963	3057	230	9566
	1024		2212		6070				

\* 60% من إجمالي الأشجار أهدمت بالكامل نتيجة إغراقها بالمياه العادمة.

المصدر: توثيق ميداني مباشر - قسم مراقبة الانتهاكات الإسرائيلية - مركز أبحاث الأراضي - جمعية الدراسات العربية، 2016م.





محافظة رام الله - قرية ترمسعا: مستعمرو "عادي عاد" يتلفون أشجار الزيتون في القرية - 2016/06/9



محافظة الخليل - بلدة دور: جيش الاحتلال يتسبب في إحراق عشرات البونيات من الأراضي الزراعية في قرية البرج جنوب غرب الخليل، أثناء مطاردته لمجموعة من العمال الفلسطينيين على مقربة جدار الضم والتوسع قاموا بإطلاق النار تجاه العمال - 2016/06/21



### 4.1.2: هدم الآبار والخزانات وبرك المياه والينابيع:

وثق مركز أبحاث الأراضي عام 2016م هدم (58) بئراً وبركة مياه كان يستخدم منها (690) أسرة، وكانت تروي أكثر من (310) دونماً زراعياً بات الجفاف يلاحقها، وتهديد بهدم (29) بئراً وبركة مياه تروي نحو (1753) دونم، وفي حال تم تنفيذ الهدم ستتضرر العشرات من الأسر الفلسطينية ومئات الدونمات من الأراضي الزراعية عدا عن المواشي والحيوانات التي تروي من هذه الآبار.

هذا ولم يقتصر الاعتداء على الآبار بالهدم والتهديد بل استهدف الاحتلال مصادرة صهاريج المياه والخزانات المتحركة المقلمة في التجمعات البدوية الفلسطينية التي لاتصلها خطوط مياه بسبب منع الاحتلال من توصيلها، حيث صادر (10) صهاريج وخزانات للمياه، عدا عن عمليات التفتيش والبحث المستمر عن الآبار الارتوازية وينابيع المياه ومصادرة وتخريب شبكات المياه وإخطار ما يتم تدميده، حيث تم مصادرة (5) مضخات للمياه كانت تستخدم في سحب الماء من الآبار الارتوازية وينابيع المياه، كذلك تم مصادرة (5) أنابيب مياه كانت تستخدم لتمرير المياه إلى القرى والحرب المهمشة والتي لم تصلها المياه بفعل الاحتلال.

يبين الجدول أعداد الآبار والخزانات وبرك المياه التي هدمها الاحتلال الإسرائيلي في محافظات الضفة الغربية بما فيها محافظة القدس خلال عام 2016م حسب المحافظات :

المحافظة	بئر	برك	خزانات	تدمير وأو مصادرة صهاريج مياه	إجمالي سعة الآبار والبرك والخزانات م <sup>3</sup>	المجموع الكلي
القدس	0	0	6	0	6	6
الخليل	18	0	0	1	2690	19
بيت لحم	1	0	0	0	50	1
رام الله	0	0	1	0	1	1
أريحا	0	0	7	0	70	7
نابلس	0	1	9	2	1025	12
سلفيت	0	0	0	0	0	0
قلقيلية	0	0	1	2	20	3
طوباس	1	1	10	4	850	16
طولكرم	0	0	3	0	3	3
جنين	0	0	0	0	0	0
المجموع الكلي	20	1	32	9	4714	*68

المصدر: توثيق ميداني مباشر - قسم مراقبة الانتهاكات الإسرائيلية - مركز أبحاث الأراضي - جمعية الدراسات العربية، 2016م.

\* منها 10 عبارة عن صهاريج وخزانات مياه تم مصادرتها من أراضي المواطنين.



محافظة الخليل - مسافر يطا: بئر المواطن إبراهيم علي خليل دباسة في خلة الضبع بعد أن هدمه الاحتلال - 2016/08/24



محافظة الخليل - مسافر يطا: بئر المواطن إبراهيم علي خليل دباسة في خلة الضبع قبل الهدم والبالغ حجمه 75م<sup>3</sup> وكان يستخدم في ري 17 دونم من الأراضي الزراعية



## الفصل الثاني

### 5.1.2: التهديد بهدم الآبار والخزانات وبرك المياه والينابيع:

يبين الجدول أعداد الآبار والخزانات وبرك المياه والآبار الارتوازية والينابيع المهددة بالهدم وأو المعتدى عليها من قبل الاحتلال الإسرائيلي في محافظات الضفة الغربية بما فيها محافظة القدس خلال عام 2016م:

المحافظة	بئر	برك	إجمالي سعة الآبار والخزانات <sup>3</sup>	المجموع الكلي
الخليل	12	4	3585	16
نابلس	7	2	1170	9
طوباس	0	4	1200	4
المجموع الكلي	19	10	5955	29

المصدر: توثيق ميداني مبشر - قسم مراقبة الانتهاكات الإسرائيلية - مركز أبحاث الأراضي - جمعية الدراسات العربية، 2016م.

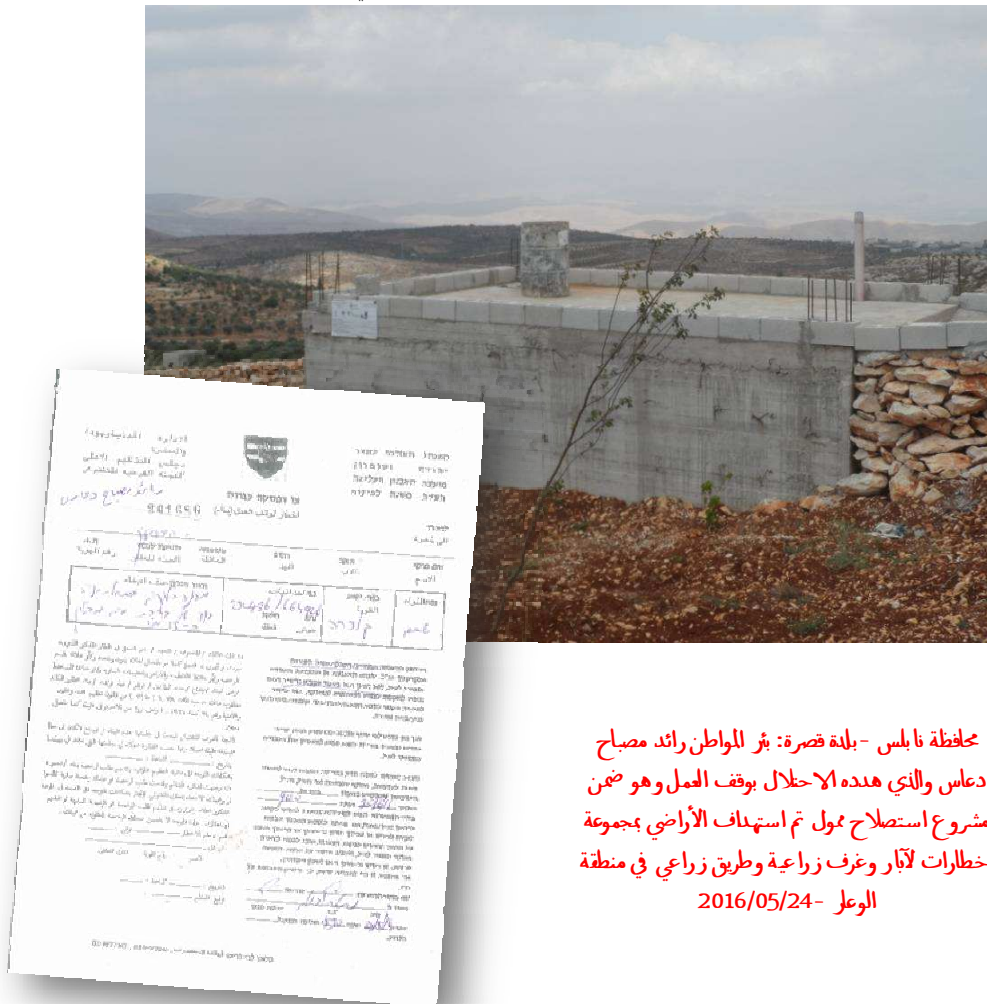

محافظة نابلس - بلدة قصرة: بئر المواطن رائد مصباح  
دعاس والذي مهدد الاحتلال بوقف العمل وهو ضمن  
مشروع استصلاح ممول تم استهداف الأراضي بمجموعة  
إخطارات لآبار وغرف زراعية وطريق زراعي في منطقة  
الوعر - 2016/05/24

[illegible]

محافظة نابلس - قرية بيت دجن: الاحتلال يهدد بإعطاء فرصة إضافية للاعتراض على قرار هدم بئر مياه بحجم 90<sup>3</sup> - 05/04/2016م





محافظة نابلس - بلدة عقربا: الاحتلال يستهدف أثناء تدريباته العسكرية صهاريج وخزانات المياه في خربة لنعجم  
ويدمرها لتصبح غير صالحة للاستخدام - 2016/10/13



## الفصل الثاني

### 2.2 الاعتداء على الأراضي والمزروعات بالمياه العادمة من المستعمرات والمصانع الاستعمارية:

يوضح الجدول التالي المواقع الفلسطينية المتضررة من المياه العادمة المنبثة من المستعمرات الإسرائيلية في الضفة الغربية خلال عام 2016م:

المواقع الفلسطينية المتضررة	المستوطنة / المعسكر	المساحة المتضررة بالهكتار	عدد الأشجار المتضررة	زيتون	طبيعة الأراضي	ملاحظات
المنطقة المحيطة بالمنطقة الصناعية عطرورت	عطرورت	214	1000	1000	زراعية	يباني سكان المنطقة المحيطة بالمنطقة الصناعية عطرورت من تدفق مياه المجاري بشكل دائم صيفاً وشتاءً في المنطقة مما أدى لوجود مكرهة صحية يباي منها السكل وأصحاب المصالح التجارية في المنطقة. بالإضافة إلى المكرهة الصحية لوحظ وجود الخناير البرية والكلاب الضالة وانتشار الأفعى الكبيرة. من الجدير بالذكر أن المنطقة المشار إليها تقع داخل حدود جدار الفصل العنصري وهي تحت إشراف بلدية الاحتلال في القدس التي لا تقدم الخدمات الضرورية للمنطقة
خربة ام اللحم / قنطة	هار أدار	50	0	0	غير مستغلة	خربة ام اللحم منطقة الخيدق وتقع بين بيت عنان وبيت لقا. يتم فتح خط مجاري مياه عادمة من مستعمرة هار أدار على الأراضي المروعة مما يؤدي إلى حرق المزروعات وتلوثها. كما يتم ضخ المياه التي تتجمع في المستعمرة خلال فصل الشتاء عبر عبارة ضخمة على أراضي القرية
جبع وخماس	بنيامين - المنطقة الصناعية	3	120	120	غير دائم الجريان	تضرر على طول كم
التي صموئيل	هار صموئيل	267	1120	1120	غير دائم الجريان	غير دائم الجريان
الظاهرية	مبتاريم	40	0	0	محاصيل حقلية	غير دائم الجريان
دورا	عتنايل	20	40	0	غير دائم الجريان	غير دائم الجريان
محافظة الخليل		60	40	0		
واد فوكين - عين مضيق	بيتار عيليت	10	80	30	مزرعة باللوزيات والزيتون	غير دائم الجريان
محافظة بيت لحم		10	80	30		
بيتللو	خليل	10	0	0	مجرى وديان أراض بور	دائم الجريان
اليرة	بسيجوت	28	0	0	أراض وديان	دائم الجريان
جبع	شاعر بنيامين (ادم)	28	0	0	أراض بور	غير دائم الجريان
المزرعة القبلية	معسكر حورشه	13	60	18	زراعية	غير دائم الجريان
اللين الغربي	بيت اريه	13	40	40	زراعية	غير دائم الجريان
اللين الغربي وعابود	عوفرهم	38	45	35	زراعية	غير دائم الجريان
دير حبرير	عوفرا	18	0	0	أراض بور	غير دائم الجريان

## الفصل الثاني

المواقع الفلسطينية المتضررة	المستوطنة / المعسكر	المساحة المتضررة بالدوم	عدد الأشجار المتضررة	زيتون	طبيعة الأراضي	ملاحظات
ترمسعيا	عيلي	26	80	45	زراعية	دائم الجريان
كفر مالك	كوحاب هشابير	10	0	0	أراض بور	غير دائم الجريان
شبتين	نيلي	10	0	0	أراض بور	غير دائم الجريان
الجلية	دولف وتلمون	28	98	46	زراعية	غير دائم الجريان
محافظة رام الله		222	323	184		
سلم، دير الخطب	الون موريه	48	250	180	زراعية	غير دائم الجريان
عورتا	ايتار	21	170	39	زراعية	غير دائم الجريان
سبسطية/ راس قابوس	شافي شمرون	20	34	11	زراعية	غير دائم الجريان
قريوت	عيلي	30	60	60	زراعية	غير دائم الجريان
قريوت وتلفيت	شبلو	11	49	40	زراعية	غير دائم الجريان
جالود وقريوت	شفوت راحيل	15	80	80	زراعية	غير دائم الجريان
محافظة نابلس		145	643	410		
مسحة	عتس فرايم	17	60	60	زراعية	غير دائم الجريان
سلفيت وبروقين	ارائيل	120	200	150	زراعية	دائم الجريان
بروقين	بركان	40	0	0	واديان	دائم الجريان
كفر الديك	بدوئيل وعلي زهاف	55	15	15	واديان ومزروعة زيتون	دائم الجريان
سرطة	معاليه اسرائيل	13	0	0	واديان	دائم الجريان
بروقين	بروخين	15	40	34	زراعية	غير دائم الجريان
مردا	ارائيل	12	18	18	زراعية	غير دائم الجريان
مردا	شركة مبيكروت الاسرائيلية	12	18	18	زراعية	غير دائم الجريان
محافظة سلفيت		284	351	295		
جينصافوط	عمانويل	80	60	60	مزروعة بالزيتون	غير دائم الجريان
كفر لاقف	كرني شمرون	40	90	60	زراعية	غير دائم الجريان
عزون	معاليه شمرون	20	0	0	حقله	غير دائم الجريان
ديرستيا	رفافا	45	25	20	زراعية	غير دائم الجريان
راس طبرة والضبعة	ألني منشييه	46	70	70	زراعية	غير دائم الجريان
بيت امين	شاعر بتكفا	20	0	0	حقلية	غير دائم الجريان
كفر قديم	كدوميم	34	20	20	زراعية	غير دائم الجريان
محافظة قلقيلية		285	265	230		
كفر صور	سلعيت	12	0	0	أراضي بور	غير دائم الجريان

## الفصل الثاني

المواقع الفلسطينية المتضررة	المستوطنة / المعسكر	المساحة المتضررة بالدوم	عدد الأشجار المتضررة	زيتون	طبيعة الأراضي	ملاحظات
شوفة	افني حيفنس	12	0	0	أراضي بور	غير دائم الجريان
محافظة طولكرم		24	0	0		
جلبون	جلبوع	25	0	0	مناطق سكنية	غير دائم الجريان
زبوا	معسكر سالم	17	0	0	أراضي حقليّة	غير دائم الجريان
قرية ام الریحان	مستعمرة شاكيد	31	180	40	أراضي زراعية	غير دائم الجريان
محافظة جنين		73	180	40		
المجموع الكلي		1370	3002	2309		

المصدر: توثيق ميداني مباشر - قسم مراقبة الانتهاكات الإسرائيلية - مركز أبحاث الأراضي - جمعية الدراسات العربية، 2016م.

( مطلوب إدراج خارطة تعكس الجدول أعلاه توضح المستعمرات التي تصب مياهها العادمة على الأراضي الفلسطينية )





محافظة سلفيت - بلدة كفر الديكند مستعمرة " بدوئيل " الاسرائيلية تضخ مياهها العادمة غير المعالجة  
باتجاه الأراضي الفلسطينية الزراعية - 2016/10/03



### الفصل الثالث: اعتداءات المستعمرين الإسرائيليين على الفلسطينيين وممتلكاتهم





### الفصل الثالث: اعتداءات المستعمرين الإسرائيليين على الفلسطينيين وممتلكاتهم

إن وجود المستعمرين اليهود على الأراضي الفلسطينية والذي يعتبر مخالفاً للقانون الإنساني الدولي هو بحد ذاته اعتداء متواصل على الأرض، ففي كل يوم يجدد المستعمرون اعتدائهم سواء كان بمصادرة الأراضي و/أو تجريفها وقلع الأشجار واستبدالها بمنازل سكنية للمستعمرين... أو لإنشاء شبكات طرق استعمارية... أو معسكر للجيش بذريعة حماية هؤلاء المستعمرون.

كذلك الاعتداءات المتواصلة في ضخ المياه العادمة غير المعالجة باتجاه تلك الأراضي... أو إغلاق الطرق الفلسطينية واستكمال بناء الجدار.. ومنع البناء الفلسطيني... كل ذلك بذريعة حماية المستعمرين المنتشرين على أراضي الضفة الغربية وشرقي القدس المحتلة...

لم يكتفي المستعمرون بما نهبوه ودمروه في الأرض الفلسطينية بل شكّلوا عصابات متطرفة لتنفيذ اعتداءاتها على الفلسطينيين وممتلكاتهم وتشمل هذه الاعتداءات على المساكن والمنشآت والأراضي والمواطنين الفلسطينيين، إضافة إلى المقدسات الإسلامية والمسيحية والأماكن الأثرية.

ففي الوقت الذي يقوم فيه الاحتلال بقتل أي فلسطيني مجرد الاشتباه به تتأذى عصابات المستعمرين بتشكيل عصابات جديدة، حيث وثق فريق قسم مراقبة الانتهاكات الإسرائيلية في مركز أبحاث الأراضي عام 2016 استشهاده (126) فلسطيني منهم (36) طفل، و(12) فتاة وامرأة.

وقدّنت هذه الاعتداءات على أيدي عصابات استعمارية متطرفة تشكلت فقط لايذاء الفلسطينيين وفيما يلي أسماء العصابات وتعريف بها:

1. "عصابة التلال" سابقاً وهي التي خرّجت العنصري المتطرف "باروخ جولدشتاين" الذي قذّر جريمته في الحرم الإبراهيمي عام 1994م - راح ضحيتها عدداً من المصلين العرب - والمستعمرين المتطرفين الذين استولوا على أعالي الجبال والتلال في الضفة الغربية. استجابة لنداء العنصري المتطرف شارون الذي دعاهم لاحتلال قمم الجبال الفلسطينية في الضفة الغربية دون انتظار إذن من سلطات الاحتلال وبدون تراخيص حتى وبدون إنشاء بنية تحتية للمستعمرات وذلك لفرض سياسة الأمر الواقع وإفشال إمكانية إنشاء دولة فلسطينية.

2.

3. عصابة دفع الثمن "تاغ مخير": هي مجموعات إرهابية مشكلة من متطرفي اليمين الصهيوني، ويشنون اعتداءات ممنهجة ومنظمة تشمل جميع مناطق الضفة الغربية والقدس بغض النظر عن تصنيفها بما في ذلك الأراضي المحتلة عام 1948م بدعم وحماية جيش الاحتلال تمثل اعتداءاتهم في إلقاء الحجارة على المركبات وحرق الأراضي والمحاصيل الزراعية إضافة إلى الكتلانات المسيئة على الممتلكات الخاصة والعامة والمساجد والكنائس وتحطيم المقابر. وتم هذه الأعمال التخريبية بدافع عنصري إرهابي. ومن أبرز شعاراتها "العربي الجيد هو العربي الميت" وهذا تحريض صريح على القتل واستباحة الدم، وهو شعار عنصري متطرف، ويتشكل أعضاء عصابة (دفع الثمن) من طلبة اليمين الإسرائيلي المتطرف "طلاب المعاهد الدينية" والتي تتراوح أعمارهم من 18-23 عام. وكانت قد بدأت بالظهور عام 2008، لكن لها امتداد لحركة كهانا المتطرفة والتي تقوم أساساً على الفكر الإرهابي العنصري ضد العرب والفلسطينيين ومن هو غير يهودي.



1.3 جمعيات استيطانية للسيطرة على المساكن الفلسطينية في القدس ومنع البناء الفلسطيني في الضفة:

لم يكن في المستعمرون والاحتلال الإسرائيلي بتشكيل عصابات لإيذاء الفلسطينيين، بل فعلت الجمعيات الاستيطانية من نشاطاتها العدوانية خاصة الجمعيات القائمة في مدينة القدس، حيث وضع الاحتلال لصالح تلك الجمعيات قانون ما يعرف بـ "الجيل الثالث"<sup>2</sup>، والجمعيات الاستيطانية في القدس هي:

- **جمعيّة "عظيرات كوهنم":** من الجمعيات المبنية الأكثر نشاطاً في شرقي القدس، وتكرس جزءاً مهماً من أنشطتها لإسكان اليهود في البلدة القديمة في قلب الحي الإسلامي وفي أحياء وفي قرى فلسطينية في شرقي القدس.

- **جمعية "العاد"**: تأسست جمعية "العاد" الاستيطانية عام 1986، وهي جمعية إسرائيلية استيطانية يمينية متطرفة، يترأسها المستوطن "دافيد باري"، والذي عمل في السابق مديراً للمشروع في شركة "عميدار" وهي شركة حكومية إسرائيلية مهمتها بناء الإسكانات للمستعمرين وشراء عقارات بالتزوير والتزييف من الفلسطينيين ونقلها للمستعمرين.

كذلك هناك جمعيات تنشط في محيط المستعمرات والتي تسمى " غلاف القدس " ، وجمعيات تنشط في قرى مسافر يطا جنوب الخليل، وجمعية أيضاً في محافظة بيت لحم وفيما يلي أسماء الجمعيات:

1. **جمعية "ريغافيم" الاستيطانية:** وهي عبارة عن عصابة مستوطنين تقوم بمراقبة الأنشطة العمرانية الفلسطينية في المناطق المصنفة "ج"، وتقوم بتحريض ما يسمى بالإدارة المدنية الإسرائيلية على هدم المساكن والمنشآت الفلسطينية، والإسراع بتنفيذ أوامر الهدم الصادرة بحق المنشآت والمساكن، وغالباً ما تستهدف مسافرين، كما وظفت الإدارة المدنية طائرات صغيرة تراقب التجمعات البدوية والقيام بعمليات التبليغ عن المواطنين البدو لشرطة الاحتلال، في حال إدخال السلع ومواد البناء والمواد اللازمة لإضافة أي بناء جديد في المنطقة المستهدفة.
2. **جمعية ذوات القيعات الخضراء** وترأسها المستعمرة ناديا مطر<sup>(3)</sup> وتنشط اعتداءها على الأراضي الزراعية في محافظة بيت لحم وخاصة أراضي بلدة الخضر.
3. **منتدى غلاف القدس - لجنة مجلس مراقبة التجمعات الفلسطينية :-** شكل هذا المنتدى مستوطنين من المستوطنات القائمة على أراضي شرقي القدس المحتلة وهي كل من: "كفار أدوميم، نوفي بورات، ألون ومتسبيه يريجو"، وهي منظمة استيطانية تعمل بأوامر سلطات الاحتلال وهي مدربة ومسلحة من شرطة الاحتلال للقيام بدوريات ميدانية في حالات غياب الإدارة المدنية الإسرائيلية وأيام العطل والإجازات والأعياد لدى سلطات الاحتلال وذلك لمنع البناء الفلسطيني في التجمعات البدوية القائمة ما بين محافظتي القدس وأريحا. وإن المستوطنين المدربين يقومون بعمليات اقتحام شبه يومية للتجمعات البدوية القريبة من المستعمرات، يلاحق المستوطنون رعاة الأغنام وأبسط مقومات الحياة العامة لأهالي هذه التجمعات الفلسطينية. كما توظف الإدارة المدنية طائرات صغيرة تراقب التجمعات البدوية والقيام بعمليات التبليغ عن السكان البدو لشرطة الاحتلال، في حال إدخال السلع ومواد البناء والمواد اللازمة التي يمنعها الاحتلال الإسرائيلي.

2 الجيل الثالث: أي مرور ثلاثة أجيال على استئجار العقار وهذا بدوره يعطي الحق للجمعيات الاستثمارية بالاستيلاء على العقارات بعد مرور الثلاثة أجيال على الاستئجار ما يفقد صفة الحماية عن المستأجر، وهي أداة من سلسلة أدوات تستخدمها دولة الاحتلال الإسرائيلي لتجريد المقدسين وسلب عقاراتهم واحلال المستوطنين بدلا منهم.

3 **ناديا مطر** وهي مستعمرة إسرائيلية منطوية 'مأجرة' إلى 'إسرائيل' منذ عشرين عاماً وبلجيكية الأصل، تفعل اليوم رعية حركة (جمعية النساء ذو القبعات الخضراء) في إسرائيل، تدعو عادةً إلى قتل الفلسطينيين، وتقوم بتنظيم حملات ودعوات للزراعة الأراضي الفلسطينية ومصادرتها، وتقوم هذه المستعمرة بجولات في الولايات المتحدة الأمريكية في حملة لجمع التبرعات 'المغارة ضرائباً'. لصندوق دعم 'إسرائيل' وهو صندوق يدعم ميليشيات المنطوقين.

### 2.3 الخسائر التي لحقت بالفلسطينيين وممتلكاتهم بفعل اعتداءات المستعمرين:

نفذت هذه العصابات بواسطة أفراد أو مجموعات يهودية وبرعاية سلطات الاحتلال ومؤسساتها السياسية الرسمية والدينية والعسكرية (829) اعتداءً على الفلسطينيين وممتلكاتهم خلال عام 2016م حسب التوثيق الميداني لمركز أبحاث الأراضي،

وأدت هذه الاعتداءات إلى تضرر:

- (122) مسكناً و منشأة من حرق وتكسير واستيلاء.
- (4333) شجرة إما بالحرق و/أو الخلع والتكسير و/أو التجريف و/أو إتلاف بالمياه العادمة والمواد الكيماوية.
- (346) مواطناً تم الاعتداء عليهم بشكل مباشر منهم ( 100 ) مزارعاً وراعياً تم الاعتداء عليه أثناء تواجده في أراضه أو أثناء توجهه إليها و(300) مزارع ومزارعة تم طردهم من أراضيهم أثناء قيامهم بأعمال الفلاحة أو جني الثمار، حيث وثق المركز (142) حالة اعتداء على أفراد.
- (64) مركبة فلسطينية.
- (30) رأساً من المواشي تم قتلها وسرقة (126) أخرى.
- (11) مسجداً إسلامياً و (6) مقامات دينية، و (4) مقبرة إسلامية، و (1) كنيسة ودير مسيحي - للمزيد راجع الفصل الخامس من هذا الكتاب-.
- (56) حالة إغلاق لطرق ومداخل قرى تركزت في محافظات نابلس والقدس والخليل.
- (102) حالة توسيع للمستعمرات الإسرائيلية.

#### التصوص والمواثيق الدولية التي تتعلق بالاعتداء على أفراد:

العهد الدولي الخاص بالحقوق المدنية والسياسية، المادة 6

الحق في الحياة حق ملازم لكل إنسان. وعلى القانون أن يحمي هذا الحق. ولا يجوز حرمان أحد من حياته تعسفاً.

## الفصل الثالث

### 3.3 عدد اعتداءات المستعمرين على الفلسطينيين وممتلكاتهم:

يبين الجدول التالي عدد اعتداءات المستعمرين اليهود على الفلسطينيين وممتلكاتهم حسب الصنف المعتدى عليه في كافة محافظات الضفة الغربية بما فيها محافظة القدس المحتلة خلال عام 2016م:

المحافظة	المساكن والمنشآت	الأراضي (**)	المواطنين (*)	المركبات (*)	الأماكن الدينية ودور العبادة والأماكن الأثرية	الموارد المائية	إغلاق طرق وجولات استغرافية	بناء استيطاني	المجموع الكلي
القدس	17	4	11	3	230	0	13	11	289
الخليل	38	5	96	5	54	0	31	10	239
بيت لحم	4	7	7	4	5	4	1	13	45
رام الله	1	13	8	1	1	1	1	11	37
أريحا	1	0	1	0	0	0	0	5	7
نابلس	7	12	23	11	25	0	8	13	99
سلفيت	3	14	10	3	4	0	1	17	52
قلقيلية	1	11	8	2	0	0	0	12	34
طوباس	0	0	1	1	0	0	1	5	8
طولكرم	0	2	0	0	0	0	0	3	5
جنين	3	6	1	0	2	0	0	2	14
<b>المجموع الكلي</b>	<b>75</b>	<b>74</b>	<b>166</b>	<b>30</b>	<b>321</b>	<b>5</b>	<b>56</b>	<b>102</b>	<b>829</b>

المصدر: توثيق ميداني مباشر - قسم مراقبة الانتهاكات الإسرائيلية - مركز أبحاث الأراضي - جمعية الدراسات العربية، 2016م.

(\*\*) الاعتداء على الأراضي شمل (رش مبيدات كيميائية، ميه علامة، تجريف وتدمير، اعتداء على أشجار).

(\*) للمزيد من التفاصيل انظر في الجداول التالية عدد الفلسطينيين أو المركبات أو المزارعين والرعاة المعتدى عليهم/ عليها خلال عام 2016م تفصيلاً لهذا العدد من الاعتداءات.



محافظة الخليل - بلدة يطا: أثناء هدم الاحتلال مركز مجتمعي ومسكن في خربة أم الخير شرق يطا - 2016/11/15  
أثناء تواجد جمعية "ريفايم" في مكان الهدم والطائرة التابعة لها تصور عملية الهدم





محافظة جنين - سيلة الظهر : مستعمرون متطرفون يهدمون جدران منزل قيد الإنشاء في قرية سيلة الظهر -  
2016/12/10



محافظة الخليل - بلدة دورا: مستعمرون يقتحمون قصر المورق الروماني الأثري ويؤدون فيه طقوساً دينية - 2016/01/18





محافظة رام الله - دير غسانة: مستعمرو " بيت أريه" وجيش الاحتلال يتركزون بالقرب من نبعة مياه عين الزرقاء  
ويحتلون عليها - 2016/04/07



محافظة القدس - باب العامود: في الذكرى ال 49 لاحتلال مدينة القدس مستوطنون ينظمون مسيرة الأعلام السنوية التي  
يحتفلون فيها بذكرى ما يسمونها "بتوحيد القدس"

## الفصل الثالث

### 1.3.3 الاعتداء على المواطنين الفلسطينيين:

يبين الجدول بالأرقام اعتداءات المستعمرين اليهود على المواطنين الفلسطينيين من حيث أعداد المعتدى عليهم حسب نوع الاعتداء والمحافظة في الضفة الغربية بما فيها محافظة القدس المحتلة للعام 2016م:

المحافظة	ضرب	رشق بالحجارة	دهس	إطلاق نار	رش بغاز الفلفل	اعتداءات أخرى	منع مباشر لمزارعين من الوصول لأراضيهم	المجموع الكلي
القدس	6	0	1	3	2	0	0	12
الخليل	80	1	4	0	5	133	6	229
بيت لحم	4	0	1	0	0	11	22	38
رام الله	20	0	0	0	0	0	20	40
أريحا	0	0	1	0	0	0	0	1
نابلس	19	2	0	0	0	18	59	98
سلفيت	16	0	2	1	0	0	35	54
قلقيلية	10	0	2	0	0	0	158	170
طوباس	0	0	0	0	0	0	0	0
طولكرم	0	0	0	0	0	0	0	0
جنين	4	0	0	0	0	0	0	4
المجموع الكلي	159	3	11	4	7	162	300	646

المصدر: جمع وتوثيق - قسم مراقبة الانتهاكات الإسرائيلية - مركز أبحاث الأراضي - جمعية الدراسات العربية، 2016م.



محافظة القدس: المسن المقدسي زهير أبو خضير والذي أصيب بكسور في أمه ورضوض في رأسه من الجهة الخلفية ووجهه نتيجة تعرضه لاعتداءات المستعمرين المطرفين أثناء عمله في غربي القدس



## الفصل الثالث

### 2.3.3 الاعتداء على المزارعين والرعاة الفلسطينيين:

يبين الجدول التالي بالأرقام اعتداءات المستعمرين اليهود على المزارعين ورعاة الماشية من حيث أعداد المعتدى عليهم حسب نوع الاعتداء والمحافظة في الضفة الغربية بما فيها محافظة القدس المحتلة للعام 2016م:

المحافظة	عدد المزارعين الذين طردوا من أراضيهم	عدد المزارعين للمعتدى عليهم أثناء تواجدهم في أراضيهم
الخليل	6	10
بيت لحم	22	18
رام الله	20	12
نابلس	59	32
سلفيت	35	5
قلقيلية	158	13
طوباس	0	0
طولكرم	0	0
جنين	0	0
<b>المجموع الكلي</b>	<b>300</b>	<b>90</b>

المصدر: جمع وتوثيق - قسم مراقبة الانتهاكات الإسرائيلية - مركز أبحاث الأراضي - جمعية الدراسات العربية، 2016م.

### 3.3.3 الاعتداء على المركبات الفلسطينية:

يوضح الجدول التالي أعداد المركبات الفلسطينية التي تم الاعتداء عليها من قبل المستعمرين اليهود خلال عام 2016م حسب المحافظة في الضفة الغربية بما فيها القدس:

المحافظة	حرق	تكسير زجاج السيارات	تكسير وثقب إطارات	المجموع الكلي
القدس	8	20	0	28
الخليل	1	2	0	3
بيت لحم	0	4	0	4
رام الله	0	5	0	5
نابلس	0	18	0	18
سلفيت	0	2	1	3
قلقيلية	0	1	1	2
طوباس	0	1	0	1
<b>المجموع الكلي</b>	<b>9</b>	<b>53</b>	<b>2</b>	<b>64</b>

المصدر: توثيق ميداني مباشر - قسم مراقبة الانتهاكات الإسرائيلية - مركز أبحاث الأراضي - جمعية الدراسات العربية، 2016.

وبعد تسجيل كل هذه الاعتداءات التي استهدفت كل شيء على وجه هذه الأرض "الفلسطينية" على يد المستعمرين المتطرفين وارتكاب مزيداً من الاعتداءات بحق الأراضي والممتلكات للأغراض الاستعمارية ولفرض حقائق مريرة على الأرض الفلسطينية يصعب تغييرها تحول دون التوصل إلى اتفاق سلام بين الاحتلال والفلسطينيين، بل تريد من تقطيع التواصل بين المدن والقرى الفلسطينية، حيث سجل الاعتداء على دور العبادة وخاصة المسجد الأقصى - أكثر الاعتداءات، يليها الاعتداءات على الحرم الإبراهيمي الشريف، ثم مدينة نابلس حيث تكررت اقتحامات عصابات المستعمرين لمقام "قبر يوسف"، شرق مدينة نابلس، حيث وصلت إلى 22 حالة اقتحام أدت إلى إغلاق الطرق لتأمين وصول المستعمرين.

الفصل الرابع: الحواجز  
والحصار



### الفصل الرابع: الحواجز والحصار

واصلت سلطات الاحتلال الإسرائيلي فرض قيودها غير القانونية على الحق في "حرية الحركة والتنقل"<sup>4</sup>، لتكرس واقعاً مبرراً من الخنق الاقتصادي والاجتماعي للفلسطينيين المدنيين، وفرض إجراءات تفوض حرية التجارة، بما في ذلك الواردات من الاحتياجات الأساسية والضرورية لحياة الفلسطينيين وكذلك الصادرات من المنتجات الزراعية والصناعية. فقطاع غزة حاصره تلك السلطات برياً وبحرياً وأصبح معزولاً تماماً عن باقي محافظات الوطن، كذلك أصبحت القدس المحتلة معزولة تماماً عن محيطها الفلسطيني بإقامة الجدار العنصري، أما الضفة الغربية المعزولة عن القدس والأراضي المحتلة عام 1948 وقطاع غزة، قسمها الاحتلال إلى ثلاثة كتلونات تقطع أوصالها، ففي حال إغلاق حاجز "الكوتيتير" الواقع وسط الضفة فهو يفصل بذلك شمال الضفة عن جنوبها، وأيضاً حاجز "زعترة" فهو يفصل شمال الضفة عن وسطها، وأما شرقي القدس فقد ضم الاحتلال جزء من قراها داخل جدار الفصل العنصري، وعزل قرى غرب القدس عن مدينة القدس "بيت أكسا، بئو، قطنة، خراب ام اللحم، بيت اجزا" وأصبحت معزولة تماماً عن محيطها الخارجي ولا يسمح بدخول أصحابها إلا من خلال تصاريح خاصة، وأما قرى شرق القدس والتجمعات البدوية هناك فيسعى الاحتلال مصدره مساحات واسعة منها لصالح المخطط الاستعماري "E1"، أما الأغوار فيعتبرها الاحتلال مناطق عسكرية مغلقة.

هذا ويمارس الاحتلال في الضفة الغربية والقدس المحتلة أقصى أنواع العقوبات والعنابات الجماعية التهريبية ضد الفلسطينيين من خلال وضع حواجز عسكرية على مداخل المدن والبلدات والقرى والحرب الفلسطينية بما فيها محافظة القدس المحتلة المعزولة، وقطعت هذه الحواجز أوصال المدن الفلسطينية كافة، وتزيد هذه الحواجز أيضاً من معاناة الفلسطينيين المدنيين خلال تنقلهم بين المدن، وبخاصة على طرفي جدار الفصل العنصري بسبب ما تمارسه القوات المحتلة من أعمال تنكيل ومعاملة غير إنسانية وحاطه بكرامة الإنسان. كما تستخدم تلك الحواجز كإحدى أدوات اعتقال المدنيين الفلسطينيين، حيث تمارس قوات الاحتلال بشكل شبه يومي أعمال اعتقال على تلك الحواجز، وعلى المعابر الحدودية مع الضفة الغربية.

ومع نهاية عام 2016 وبحسب وحدة نظم المعلومات الجغرافية في مركز أبحاث الأراضي فإن عدد الحواجز القائمة على أراضي الضفة الغربية والقدس المحتلة ما يزيد عن (786) حاجزاً وبرجاً عسكرياً وبوابة ومعبر. في الوقت الذي أعلن فيه الاحتلال (35) طريقاً رئيسياً و/أو زراعياً و/أو بوابة خلال عام 2016م، فلم الاحتلال ومستعمره بإنشاء عدد من الطرق الاستعمارية تربط بؤراً استعمارية بالمستعمرات الإسرائيلية المنتشرة على أراضي فلسطينية مغلقة.

والحواجز اختلفت أشكالها والهدف واحد هو عرقلة المواطنين الفلسطينيين والتنكيل بهم تحت ذريعة الأمن، وفيما يلي أشكال الحواجز وتعريفها:

- 1- الحدود والمعابر ونقاط التفتيش الأخرى وهي التي تفصل أراضي الضفة الغربية والقدس عن بعضها وعن باقي أراضي فلسطين المحتلة عام 1948.
- 2- حواجز ثابتة: وهي متاريس ومكعبات إسمنتية و/أو بوابات حديدية تكون عادةً على مداخل المدن والبلدات والقرى الفلسطينية.
- 3- السواتر الترابية: وهي أترنة وصخور تكون عادةً على مداخل الطرق الزراعية والطرق الفرعية التي تؤدي إلى خرب فلسطينية يتم تجريف مساحات من الأراضي لاستخدام أترنتها لهذا الغرض.
- 4- البوابات الحديدية: وهي نوعين:
  - أ) مغلقة على مداخل المدن والبلدات والقرى والمدن الفلسطينية.
  - ب) بوابات الجدار العنصري والتي يمر المزارعون من خلالها إلى أراضيهم الزراعية المعزولة خلف الجدار بتصاريح خاصة نادرة وسط إجراءات مشددة معقدة و/أو أهالي التجمعات السكانية المعزولة خلف الجدار.
- 5- حواجز فخائية طيارة: وهي دورية عسكرية أو أكثر و/أو مجموعات استعمارية يتحكمون بالفلسطينيين وغالباً يعتقلون أفراداً، وهذه ليس لها مكان ثابت أو زمن محدد.

<sup>4</sup> الحق في حرية الحركة : يعرف الحق في الحركة بأنه الحرية في التنقل من مكان لآخر، والحق في مغادرة البلاد والرجوع إليها، إضافة إلى حرية التنقل واختيار مكان الإقامة داخل حدود كل دولة.



### النصوص والمواثيق الدولية المتعلقة بذلك :

3. الإعلان العالمي لحقوق الإنسان سنة 1948، (المادة 3 ) نصت: لكل فرد

الحق في الحياة والحرية وسلامة شخصه.

#### كذلك المادة ( 5 )

لا يعرض أي إنسان للتعذيب ولا للعقوبات أو المعاملات القاسية أو الوحشية أو الحاطة بالكرامة.

المادة (9) حول الاعتقال على الحواجز:

لا يجوز القبض على أي إنسان أو حجزه أو نفيه تعسفاً.

المادة (13): - لكل فرد حرية التنقل واختيار محل إقامته داخل حدود كل دولة.

3. يحق لكل فرد أن يغادر أية بلاد بما في ذلك بلده كما يحق له العودة إليه.

### العهد الدولي الخاص بالحقوق السياسية والمدنية:

المادة 7: لا يجوز إخضاع أحد للتعذيب ولا للمعاملة أو العقوبة القاسية أو اللاإنسانية أو الحاطة بالكرامة.

#### المادة 9:

- لكل فرد حق في الحرية وفي الأمان على شخصه. ولا يجوز توقيف أحد أو اعتقاله تعسفاً. ولا يجوز حرمان أحد من حريته إلا لأسباب ينص عليها القانون وطبقاً للإجراء المقرر فيه.

- يتوجب إبلاغ أي شخص يتم توقيفه بأسباب هذا التوقيف لدى وقوعه كما يتوجب إبلاغه سريعاً بأية تهمة توجه إليه.

المادة 12: " لكل فرد حرية التنقل واختيار مكان سكناه في أي مكان في نطاق

الدولة التي يتواجد فيها بشكل شرعي"، كما " يحق لأي فرد أن يغادر أية دولة بحرية بما في ذلك دولته هو".

### 1.4 وضع الحواجز والاغلاقات عام 2016م:

يبين الجدول التالي عدد الحواجز في محافظات الضفة الغربية بما فيها محافظة القدس المحتلة عام 2016م حسب نوعها (تشمل الحواجز داخل القدس والخليل "H2"، وتشمل بوابات الجدار)

المحافظة	أنواع الحواجز								المجموع الكلي
	مكعبات إسمنتية	حاجز دائم	حواجز مؤقتة	سواتر ترابية وصخور	بوابات حديدية	أبراج مراقبة	بوابات الجدار	معايير الجدار	
القدس	26	6	17	8	1	17	19	10	104
الخليل	67	49	4	73	27	33	39	3	295
بيت لحم	2	3	2	4	13	17	8	6	55
رام الله	16	5	0	27	18	8	11	4	89
أريحا	0	2	0	5	3	12	0	0	22
نابلس	3	7	0	21	12	17	0	0	60
سلفيت	6	3	0	8	8	13	7	1	46
قلقيلية	0	2	0	4	7	7	13	2	35
طوباس	0	1	0	7	1	1	2	1	13
طولكرم	1	3	0	3	4	2	12	4	29
جنين	0	1	0	19	3	4	9	2	38
المجموع	121	82	23	179	97	131	120	32	786

المصدر: توثيق ميداني مباشر - قسم مراقبة الانتهاكات الإسرائيلية - مركز أبحاث الأراضي - جمعية الدراسات العربية، 2016م.

## الفصل الرابع

يبين الجدول التالي عدد الحواجز التي أضيفت في محافظات الضفة الغربية بما فيها محافظة القدس المحتلة عام 2016م حسب نوعها:

المجموع الكلي	أنواع الحواجز				المحافظة
	أبراج مراقبة	بوابات حديدية	سواتر ترابية	مكعبات إسمنتية	
12	0	3	8	1	الخليل
14	8	1	3	2	نابلس
1	0	0	0	1	سلفيت
8	0	0	8	0	جنين
35	8	4	19	4	المجموع

المصدر: توثيق ميداني مبشر - قسم مراقبة الانتهاكات الإسرائيلية - مركز أبحاث الأراضي - جمعية الدراسات العربية، 2016م.

### صور لبعض الحواجز عام 2016م:



محافظة نابلس - بلدة حوارة : الاخلال يخلق طريق رئيسي في البلدة بالسواتر الترابية - 2016/09/22م





محافظة الخليل - بلدة دورا: البوابات الحديدية التي أغلقها الاحتلال على مداخل التجمعات الفلسطينية قرب  
بلدة بيت عوا (آب 2016م)





محافظة القدس - جبل المكبر: سلطات الاحتلال تغلق شارع المدارس بالملكبات الإسمنتية - 2016/06/24م



محافظة الخليل - بلدة سعين: إنشاء برج عسكري لجيش الاحتلال على حساب الأراضي الزراعية، آب 2016م.

### 2.4 جدار الضم والتوسع العنصري:

#### 1.2.4 معلومات أساسية عن الجدار وحقيقته:

- بدأ إنشائه في عهد حكومة "إريئيل شارون" في شهر يونيو "حزيران" عام 2002م.
- ذريعة بنائه "أمن دولة الاحتلال" بينما الهدف الحقيقي هو ضم ومصادرة المزيد من الأراضي لصالح المستعمرين اليهود ولحصر البناء العربي وإغلاق السبل عليه.
- يتألف من: أسوار إسمنتية مسلحة بارتفاع 8م في المواقع القريبة من الأحياء الفلسطينية، وحواجز، وطرق، وأسلاك شائكة وأسيجة كهربائية - القريبة من الأراضي الفلسطينية الزراعية- وبوابات حديدية، وأجهزة إنذار مبكر الكترونية، وأبراج مراقبة.
- يظن البعض انه قريب من مسار "الخط الأخضر" لكنه في الواقع ينحرف ويدخل عميقاً باتجاه الأراضي الفلسطينية في قلب الضفة الغربية لضم المزيد من المستعمرات والمزيد من الأراضي للداخل الفلسطيني المحتل عام 1948م وإخراج هذه الأراضي من معادلة التفاوض.

#### 2.2.4 الجدار بلغة الأرقام حتى نهاية عام 2016م:

- بعد عمل التحديثات اللازمة على معلومات الجدار حتى نهاية عام 2016م في وحدة نظم المعلومات الجغرافية والتي استندت على معلومات فريق البحث الميداني في قسم مراقبة الانتهاكات الإسرائيلية في مركز أبحاث الأراضي فقد بلغ طول الجدار الكلي (781,432)<sup>5</sup> وزّع على الشكل التالي:
- يبلغ طول مسار الجدار القائم (456,077)م.
  - يبلغ طول مسار الجدار قيد التنفيذ (51,086)م.
  - طول الجدار المخطط له (256,943)م.
  - طول الجدار المعدل (9,469)م.
  - طول الجدار الذي تمت إزالته (7,280)م.
  - طول جدار سياج إضافي (575)م.
  - في حال استكمال الجدار العنصري سيعزل (723,709) دونماً.
  - عزل (94) تجمعاً فلسطينياً منها (48) عزلت بالكامل.
  - عزل (103) مستعمرة إسرائيلية منها (74) مستعمرة عزلت بالكامل.
  - في كانون أول 2015م صدر أمراً عسكرياً يحمل الرقم T/12/15 بشأن وضع اليد على 244 دونم لصالح إقامة الجدار العنصري.
  - وفي حزيران عام 2016م صدر أمراً عسكرياً يحمل الرقم T/12/03 بشأن وضع اليد على 402 دونم لصالح إقامة الجدار العنصري.

<sup>5</sup> تحدر الإشارة إلى أن هذا الرقم يمثل الطول الكلي للجدار (المعقد، قيد التنفيذ، المخطط)



### 3.2.4 وضع الجدار عام 2016م:

\* في عام 2016م طرأ تعديلاً وتغييراً على حالة بناء جدار الضم والتوسع العنصري ، حيث جرى إنشائه وتوسيعه في موقع بير عونة في بلدة بيت جالا بمحافظة بيت لحم حيث بدأ الاحتلال بإنشاء جدار إسمنتي لاستكمال مسار الجدار المخطط له.



## الفصل الرابع

\* وفي أواخر عام 2016م بدأ الاحتلال الإسرائيلي ببناء الجدار العنصري على أراضي دير كيمزان في محافظة بيت لحم، وفي حال بنائه سينهب 52 دونماً إضافة إلى عزل 3500 دونماً من أراضي الدير.

المحافظة	عدد للموقع الفلسطينية الجري تعديل أو إقشة الجدار فيها	الموقع الفلسطيني المصدر	نوع التعديل أو بناء الجدار
بيت لحم	استكمال بناء الجدار	بر عوة، بيت جالا	قائم جدل إسمنتي
الخليل	استبدال الجدار بدل سياج حدار إسمنتي	البرج، الرماضين، القرى الجنوبية العربية	قائم جدل إسمنتي

المصدر : توثيق ميداني مباشر - قسم مراقبة الانتهاكات الإسرائيلية ووحدة نظم المعلومات الجغرافية - مركز أبحاث الأراضي - جمعية الدراسات العربية - عام 2016.



محافظة الخليل -دورا "البرج": الجدار العنصري كما يبدو في عام 2015م وهو عبارة عن سياج



محافظة الخليل -دورا "البرج": الجدار العنصري وقد استبدل بلواح إسمنتية بارتفاع 8م، حيث تم استكمال مقطع من الجدار المكون من الكتل الإسمنتية على مسافة حوالي ( 12 كم )





محطة الخليل -دورا "البرج" :الجدار النصري وقد استبدل بلواح إسمنتية بارتفاع 8م، حيث تم استكمال مقطع من الجدار المكون من الكتل الإسمنتية على مسافة حوالي ( 12 كم )



## الفصل الرابع

### 4.2.4 وضع لمعبر وبوابات جدار الفصل لعنصري عام 2016م

يبين الجدول التالي عدد البوابات والمعابر في الجدار العنصري في محافظات الضفة الغربية بما فيها محافظة القدس المحتلة عام 2016م حسب نوعها:

المحافظة	النوع		
	بوابات في الجدار	معابر في الجدار *	المجموع
القدس	19	10	29
الخليل	39	3	42
بيت لحم	8	6	14
رام الله	11	4	15
سلفيت	7	1	8
قلقيلية	13	2	15
طوباس	2	1	3
طولكرم	12	4	16
جنين	9	2	11
<b>المجموع</b>	<b>120</b>	<b>32</b>	<b>153</b>

المصدر: توثيق ميداني مباشر - قسم مراقبة الانتهاكات الإسرائيلية ووحدة نظم المعلومات الجغرافية - مركز أبحاث الأراضي - جمعية الدراسات العربية، 2016م.  
\* أنظر إلى جدول المعابر ووضعها خلال عام 2016م.

## الفصل الرابع

\* بين الجدول التالي عدد المعابر وطبيعتها حسب الملاحظات ووضعها خلال عام 2016م:

اسم المعبر	عدد المعابر	نوعه	تسمية أخرى
معبر عطروت - فلنديا	1	عمال ، سلع مركبات إسرائيلية	
معبر زعيم	1	عمال ، سلع مركبات إسرائيلية	
معبر زيتيم - الزيتون	1	سكان ، أبوديس والمعمرية في شرق القدس وجبل الزيتون	
معبر حرما	1	عمال ، سلع مركبات إسرائيلية	معبر يكوريم
معبر حج	1	عمال ، مركبات إسرائيلية	معبر كريات سيفر
معبر شغفاط	1	عمال ، مركبات إسرائيلية	
معبر رأس خميس	1		
معبر بالقرب من بدو	1		
	1		
	1		
<b>القدس</b>	<b>10</b>		
معبر ترقوميا	1	عمال، سلع مركبات إسرائيلية	معبر لاختش
معبر ميثار - ثر السبع	1	سكان، مواد بناء ، مركبات إسرائيلية	
معبر بالقرب من بطا والسموع	1	سكان، مواد بناء ، مركبات إسرائيلية	
<b>الخليل</b>	<b>3</b>		
معبر مرموريا	1	سكان	
معبر قبة راحيل 300	1	عمال ، سلع مركبات إسرائيلية ، سواح	
معبر النفق	1	تجاري، سكان، زوار	
معبر الولجة	1	سكان، زوار	
معبر حوسان	1	عمال، مركبات إسرائيلية	
معبر المجبة	1	تجاري، سكان، زوار	معبر هالة
<b>بيت لحم</b>	<b>6</b>		
معبر نعلين	1	عمال، مركبات إسرائيلية	معبر غلبواع
معبر بيت سيرا	1		معبر لامبدهه
معبر بيتونيا	1	تجاري، نقل السلع من الحلب الفلسطيني واله	
مودعين	1	عمال، سلع مركبات إسرائيلية	
<b>رام الله</b>	<b>4</b>		
معبر كفر فاسم بالقرب من الرلوية	1	عمال	معبر كفر فاسم
سلفيت	1		
معبر جلعوليا	1	زوار	

## الفصل الرابع

اسم المعبر	عدد المعابر	نوعه	تسمية أخرى
معبر ابال خلقيلية	1	عمال، سلع مركبات إسرائيلية	
قلقيلة	2		
معبر بيسان بالقرب من بردة	1	سكان وزوار	
طوباس	1		
معبر تينيم (جناره)	1	سكان	معبر بوؤاف
معبر باقة الشرقية	1	سكان، زوار	معبر تينيم
معبر شاعر افرايم - طولكرم	1	عمال، سلع مركبات إسرائيلية	
شاعر افريم (فرعون)	1	سكان، زوار	
طولكرم	4		
معبر ريجان - برطعة	1	مشاة، مركبات، سلع	
معبر جلبوع - الحلمة	1	عمال	معبر بينار
جين	2		
المجموع	32		

المصدر: توثيق ميداني مباشر - قسم مراقبة الانتهاكات الإسرائيلية ووحدة نظم المعلومات الجغرافية - مركز أبحاث الأراضي - جمعية الدراسات العربية، 2016م.



معبر الجبعة - محافظة بيت لحم ويسمى بمعبر "هالة"



الفصل الخامس: الانتهاكات الإسرائيلية بحق  
الإسلامية والمسيحية



### 1.5 الاعتداءات على الأماكن الدينية :

بسم الله الرحمن الرحيم  
 ((أَذِّنْ لِلَّذِينَ يُقَاتِلُونَ بِنَهْمٍ ظَلَمُوا وَإِنَّ اللَّهَ عَلَىٰ نَصْرِهِمْ لَقَدِيرٌ (39) الَّذِينَ أُخْرِجُوا مِنْ دِيَارِهِمْ بِغَيْرِ حَقٍّ إِلَّا أَنْ يَقُولُوا رَبُّنَا اللَّهُ وَلَوْلَا دَفْعُ اللَّهِ النَّاسَ بَعْضَهُمْ بِبَعْضٍ لَفُتَّتْ صَوَامِعُ وَيْنٍ وَصَلَوَاتُ وَمَسَاجِدُ يُذَكَّرُ فِيهَا اسْمُ اللَّهِ كَثِيرًا وَلَيَنْصُرَنَّ اللَّهُ مَنْ يَنْصُرُهُ إِنَّ اللَّهَ لَقَوِيٌّ عَزِيزٌ))

سورة الحج آية 40

كذلك نهى عنها الصحابة والخلفاء الراشدون، ولعلّ تعليمات الخليفة الإسلامي – أبو بكر – لأسامة بن زيد قائد الجيش الذي كان يتأهب لحرب الروم لأكبر دليل على احترام الأديان {... وسوف تمرّون بأقوام قد فرغوا أنفسهم في الصوامع\*، فدعوهما وما فرغوا أنفسهما له}.

إن الاعتداءات على الأماكن الدينية الإسلامية والمسيحية خاصة دور العبادة منها تعتبر أماكن مقدسة يحظر الاعتداء عليها لأي ديانة كانت، فهي محرمة في الكتب والشريعة السماوية، ومرفوضة في القوانين والمعاهدات الدولية الإنسانية، وإن حق حرية العبادة حق كفلته كافة القوانين والشرائع إلا إن الاحتلال الإسرائيلي ومستعمره لا يحترمون ما أنزله الله في كتابه، وضارين بعرض الحائط كافة القوانين الدولية، منتهكين دور العبادة بكافة أشكال الاعتداءات من حرق و/أو تكسير وتدمير و/أو كتابة شعارات عنصرية وتحريضية، كما أنها حرقت نسخ من القرآن الكريم وكتب دينية أثناء استهدافها للمساجد والكنائس، وكتابة شعارات مسيئة وشم وسب الرسول محمد صلى الله عليه وسلم وبحق المسيح عيسى عليه السلام. ففي عام 2016م استهدف الاحتلال الإسرائيلي ومستعمره أكثر من (37) توزعت بين مساجد، ومقامات دينية، وأديرة وكنائس مسيحية ومقابر وهي كانت كالتالي:

☞ (11) مسجداً تم الاعتداء عليه في الضفة الغربية والقدس المحتلة إما بالحرق أو الاقتحام والتدنيس، أو كتابة شعارات عنصرية أو الهدم و/أو التهديد بالهدم – انظر جدول الاعتداء على المساجد لعام 2016م<sup>6</sup>.

☞ (4) مقابر إسلامية وهي: مقبرة مأمّن الله ومقبرة باب الرحمة ومقبرة قالونيا في القدس المحتلة، مقبرة السمرة في البلدة القديمة بالخليل.

☞ (6) مقامات دينية، (2) في محافظة سلفيت، و(3) في محافظة نابلس، و(1) في محافظة الخليل.

☞ (8) مواقع أثرية في محافظات: (5) محافظة الخليل، (2) محافظة بيت لحم، (1) محافظة نابلس.

☞ (1) كنيسة في القدس خط المستعمرون شعارات عنصرية على أبوابها.

وحسب تجميع وتوثيق مركز أبحاث الأراضي، فقد اعتدت سلطات الاحتلال والمستعمرين اليهود على أكثر من (130) مسجداً منذ عام 1967 حتى عام 2016م منها (16) مسجداً في عام 2016م في الضفة الغربية تشمل القدس المحتلة إضافة للمسجد الأقصى والمسجد الإبراهيمي، كما تم الاعتداء على (30) كنيسة ودير مسيحي منها (2) في عام 2016م.

\* الصوامع: بيت عبادة عند النصارى.

<sup>6</sup> المصدر: قسم مراقبة الانتهاكات الإسرائيلية – مركز أبحاث الأراضي.

### 1.1.5: عام 2016 شهد المسجد الأقصى فيه اعنف الاعتداءات وأشدّها:

وفيا يلي أبرز الاعتداءات التي نفذت بحق المسجد الأقصى والمصلين الفلسطينيين خلال عام 2016م:

1. عام 2016 عام كرس فيه الاحتلال ومستعمروه التقسيم الزمني للمسجد الأقصى.
2. (203) حالة اقتحام جماعية للمسجد الأقصى تنظمها مجموعات استعمارية بحماية شرطة الاحتلال الإسرائيلي في معظم الأوقات كان في الفترتين الصباحية والمسائية، حيث بلغ عدد المقتحمين للمسجد حوالي (15,878 متطرفاً)، وأكثر الأشهر التي شهدت الاقتحامات هي شهر هر تشرين أول -أكتوبر 2933 مستوطناً لزامنه مع ثلاثة أعياد يهودية وهي "الكيبور- الغفران، رأس السنة العبرية، والعرش"، ونيسان 1868 مستوطناً، لزامنه مع عيد "الفصح اليهودي"، وشهر كانون أول - ديسمبر 1909 مستوطناً لزامنه مع "عيد الأنوار- الحانوكا"، وشهر آب 1811 مستوطناً لزامنه مع "ذكرى خراب الهيكل المزعوم"، وشهر حزيران حيث اقتحمه 1282 مستوطناً لزامنه مع ما يسمى وذكرى احتلال القدس و"ذكرى تزول التوراة".
3. أكثر من (71) مرة مُنع المصلين المسلمين من دخول المسجد الأقصى، وتحديد أعمار المصلين المسلمين فوق الـ 50 عاماً، كما طُبق ذلك أيضاً على أهالي القدس أنفسهم، كما تواصلت سلطات الاحتلال منع فلسطينيو الضفة الغربية وقطاع غزة من دخول المسجد الأقصى.
4. (256) مواطناً ومواطنة اعتقلتهم سلطات الاحتلال من داخل باحات المسجد الأقصى- المبارك و/أو من مداخله وبواباته، وكانت تصدر بحقهم غرامات مالية و/أو قرارات بالإبعاد عن المسجد.
5. (265) فلسطينياً تم إبعاده عن المسجد الأقصى- لفترات متفاوتة تراوحت من 3 أيام حتى 6 أشهر وبعضها قابل للتجديد، ومن بين المبعدين 23 سيدة، و 26 قاصراً، وحوالي 45 مقدسياً من كبار السن<sup>7</sup>.
6. واصل المسؤولون السياسيون من أعضاء كنيست ورؤساء أحزاب دينية متطرفة الذين يقتحمون المسجد الأقصى- أبرزهم (الحاخام المتطرف يهودا غليك، ومجموعة من الحاخامين المتطرفين، ووزراء في حكومة الاحتلال، وضباط جيش ومخابرات).
7. (132) مواطناً ومواطنة طالتهم اعتداءات جيش الاحتلال بشكل مباشر وتراوحت الاعتداءات ما بين اعتداء جسدي، و/أو إصابة بالرصاص الحي والمطاطي، و/أو بالاختناق نتيجة إلقاء القنابل المسيلة للدموع وسط ساحات المسجد الأقصى.
8. شهد المسجد الأقصى في يومي 26 و27/6/2016 اقتحام كبير لقوات الاحتلال التي انتهكت حرمة المسجد واعتدت على المصلين بالقنابل والأعيرة المطاطية وهاجمت المصلين المعتكفين بالقنابل الصوتية والأعيرة المطاطية وبغاز الفلفل، وأصاب العشرات منهم، دون مراعاة حرمة شهر رمضان الفضيل ووجود العشرات من المصلين فيه، بينهم (كبار سن ومرضى وفتية)، وذلك لتأمين اقتحامات المستوطنين للأقصى.
9. في 08/03/2016 شرعت جماعات "الهيكل" المزعوم وشخصيات يهودية متطرفة بتشجيع الإسرائيليين على إقامة مراسيم زواجهم بين أسوار المسجد الأقصى- المبارك، وإقامة حفلات البلوغ أعياد الميلاد للفتيان اليهود فيه، وتسعى هذه الجهات - المدعومة من سلطات الاحتلال - إلى ربط هذه المناسبات بخرافة "الهيكل" المزعوم، كما توفر قوات الاحتلال لهم الحماية وتمنع أي شخص، من ضمنهم حراسا لمسجد الأقصى-، من الاقتراب منهم أو التصدي لانتهاكاتهم غير المسبوقه في شكلها لحرمة المسجد الأقصى المبارك.

<sup>7</sup> المصدر: مركز معلومات وادي حلوة - سلوان.

<sup>8</sup> المصدر السابق.



### 2.1.5 المسجد الإبراهيمي في الخليل في تهويد مستمر:

منذ مجزرة عام 1994 في الحرم الإبراهيمي يوم 25 شباط يوم الجمعة أسماها الفلسطينيون "بالحمراء" والتي نفذها العنصري المتطرف "باروخ غولدشتاين" راح ضحيتها عشرات المصلين المسلمين، كافأت حكومة الاحتلال الإسرائيلي آنذاك المعتدي.

حيث تم تقسيم الحرم الإبراهيمي ومنح اليهود حصّة الأسد من المكان المقدّس، ناهيك عن إغلاق الحرم في الأعياد اليهوديّة، وإباحة كامل مساحته أمام المصلّين اليهود. ويشار إلى أنّه يحظر رفع الأذان خلال الأعياد اليهوديّة، من الحرم الإبراهيمي، بناءً على التوصيات الإسرائيليّة. كما وأوصت اللجنة بإغلاق عدّة شوارع فلسطينيّة، مثل شارع الشّهداء، وإتاحتها فقط للمستوطنين اليهود، ما عزّز من نفوذهم وهمنتهم في مناطق جنوبيّ جبل الخليل، حيث تعزّز استيطانهم في السّنوات الأخيرة، أضعافاً مضاعفة بما كان عليه قبل مذبحّة الحرم الإبراهيمي.

### فيما يلي أبرز الاعتداءات الإسرائيليّة التي شهدتها الحرم الإبراهيمي خلال عام 2016م:

- في 11 كانون الثاني 2016 جيش الاحتلال يغلق منطقة الحرم الإبراهيمي والمستوطنون يتوافدون بأعداد كبيرة إلى الحرم وساحاته.
- في 13 كانون الثاني 2016 اقتحام الحضرة الاسحاقية من قبل جيش الاحتلال ونائب برلماني وعدد من المستوطنين.
- في 2 شباط 2016 استباح المستعمرون حدائق وساحات الحرم بإقامة احتفالات صاخبة.
- في 8 آذار 2016م استأنف الاحتلال أعمال حفريات داخل استراحة الحرم، ومبنى الاستراحة في ساحات الحرم الإبراهيمي.
- في 22 آذار 2016م استباح المستعمرون ساحات وحدائق الحرم باحتفالات صاخبة والتسبب بالضجيج والضوضاء.
- في 32 آذار 2016م أقام المستعمرون حفلاً في داخل ساحات الحرم الإبراهيمي.
- في 30 آذار 2016م أقام المستعمرون أعمال بستنة في حدائق الحرم، وأعمال تمهيد وتحضير لنصب كرفان حمامات متنقلة على مدخل الحرم الإبراهيمي.
- في 24 نيسان 2016م رفع الاحتلال الأعلام الإسرائيليّة في مواقع متفرقة في ساحات ومداخل الحرم الإبراهيمي.
- في 23 نيسان 2016 أعلنت سلطات الاحتلال الإسرائيليّة عن إغلاق الحرم أمام المصلين الفلسطينيين يومي 24 و25 نيسان 2016م، بحجّة عيد الفصح اليهودي، وإباحة المجال أمام المستوطنين لاستباحة المكان. ولحفظ امن المستوطنين الإسرائيليين أثناء احتفالهم بالأعياد اليهودية. (وينبع هذا القرار من توصيات لجنة 'شمغار' الإسرائيليّة، التي أنشئت عام 1994، في أعقاب إقدام الإرهائي "باروخ غولدشتاين" على تنفيذ مذبحّة الحرم الإبراهيمي، وجاءت التوصيات الإسرائيليّة بمثابة إدانة للضحيّة).
- في 26 نيسان 2016م استباح المستعمرون ساحات وحدائق الحرم باحتفالات صاخبة والتسبب بالضجيج والضوضاء.
- في 28 نيسان 2016م اقتحم رئيس البرلمان الإسرائيليّ الحضرة الاسحاقية في الحرم الإبراهيمي.
- في 8 أيار 2016م دنس المستعمرون الحرم برفع أعلامهم الإسرائيليّة عليه.
- في 10 أيار 2016م استباح المستعمرون ساحات وحدائق الحرم باحتفالات صاخبة والتسبب بالضجيج والضوضاء.
- في 24 أيار 2016م قام الاحتلال بأعمال صب باطون داخل الاستراحة في ساحة الحرم الإبراهيمي.
- في 19 تموز 2016م الشروع في تغيير معالم في منطقة الحرم بإقامة بناء جديد للمراقبة والتفتيش.

- في 01 أيلول 2016م أغلق الاحتلال الحرم أمام المصلين الفلسطينيين بحجة الأعياد اليهودية ولإتاحة المجال أمام المستوطنين لاستباحة المكان.
- في 02 أيلول 2016م اقتحم آلاف المستوطنين الحرم الإبراهيمي في وقت متأخر من الليل، وأدوا صلوات يهودية في داخله تحت حراسة جيش الاحتلال، وقالت القناة السابعة العبرية: 'زار آلاف المستوطنين الحرم الإبراهيمي في مدينة الخليل، ودخلوا كافة ساحاته تحت حراسة الجيش الإسرائيلي'.
- في 03-06 تشرين أول 2016م أغلق الاحتلال المسجد في وجه المصلين المسلمين بحجة الأعياد اليهودية.
- في 17 و18 تشرين أول 2016م أغلق الاحتلال المسجد في وجه المصلين المسلمين بحجة الأعياد اليهودية.
- في 24 تشرين أول 2016م تم تدنيس الحرم الإبراهيمي بإقامة صلوات تلمودية واحتفالات صاخبة.
- في 24 تشرين أول 2016م تم بناء العشرات من الخيام الصغيرة في حدائق الحرم وساحاته.
- منعت سلطات الاحتلال الإسرائيلي خلال عام 2016م رفع الآذان (642) وقتاً للصلاة بحجة إزعاج المستعمرين!!؟ مخالفة بذلك الشرائع السماوية ومتعدية على حق حرية العبادة الذي كفلته كفة الشرائع والقوانين الدولية.

قال تعالى في كتابه العزيز (وَمَنْ أَظْلَمُ مِمَّنْ مَنَعَ مَسَاجِدَ اللَّهِ أَنْ يُذَكَّرَ فِيهَا اسْمُهُ وَسَعَىٰ فِي خَرَابِهَا أُولَٰئِكَ مَا كَانَ لَهُمْ أَنْ يَدْخُلُوهَا إِلَّا خَائِفِينَ لَهُمْ فِي النَّارِ خِزْيٌ لَهُمْ فِي الآخِرَةِ عَذَابٌ عَظِيمٌ)

يوضح الجدول التالي عدد حالات منع رفع الآذان في المسجد الإبراهيمي حسب الأشهر خلال عام 2016م:

الشهر	عدد حالات منع رفع الآذان
كانون ثاني	55
شباط	45
آذار	51
نيسان	63
أيار	49
حزيران	45
تموز	47
آب	49
أيلول	54
تشرين أول	86
تشرين ثاني	47
كانون أول	51
المجموع	642

المصدر: الأوقاف الإسلامية مديرية الخليل - تجميع مركز أبحاث الأراضي

3.1.5 استهداف (171) مسجداً وكنيسة منذ عام 1967م حتى نهاية عام 2016م. يوضح الجدول عدد المساجد المعتدى عليها منذ عام 1967م حتى نهاية عام 2016م في محافظات الضفة الغربية بما فيها محافظة القدس:

المحافظة	عدد المساجد المعتدى عليها
القدس	38
الخليل	38
بيت لحم	16
رام الله	8
أريحا	3
نابلس	19
سلفيت	10
قلقيلية	0
طوباس	2
طولكرم	0
جنين	5
المجموع	139

المصدر: تجميع وتوثيق مركز أبحاث الأراضي - جمعية الدراسات العربية - عام 2016م.

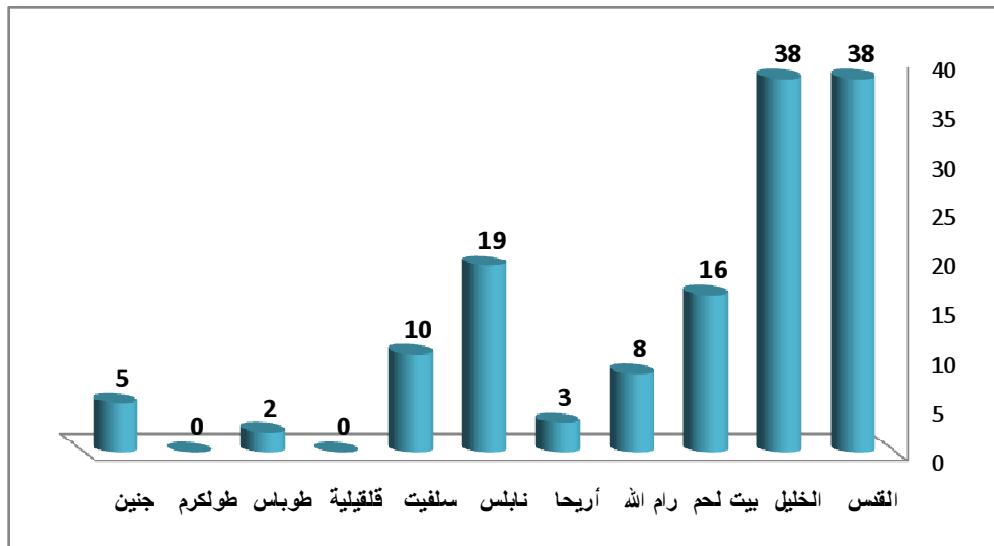



يوضح الجدول عدد المساجد المعتدى عليها عام 2016 م حسب نوع الاعتداء في محافظات الضفة الغربية بما فيها محافظة القدس:

الحافظة	عدد المساجد المعتدى عليها*	نوع الاعتداء						الجهة المعتدية	
		تدمير وتخريب هدم	تهديد بالهدم	مع ترميم	حرق	كتابة شطارات مسيئة / أو اقتحامات وتدنيس	اعتداءات أخرى	الجيش الإسرائيلي	المستعمرون اليهود
القدس	7	2	1	0	0	4	0	6	1
الخليل	1	0	0	0	0	1	0	1	1
بيت لحم	2	0	1	0	0	1	0	2	0
رام الله	0	0	0	0	0	0	0	0	0
أريحا	0	0	0	0	0	0	0	0	0
نابلس	0	0	0	0	0	0	0	0	0
سلفيت	1	0	1	0	0	0	0	1	0
قلقيلية	0	0	0	0	0	0	0	0	0
طوباس	0	0	0	0	0	0	0	0	0
طولكرم	0	0	0	0	0	0	0	0	0
جنين	0	0	0	0	0	0	0	0	0
<b>المجموع</b>	<b>11</b>	<b>2</b>	<b>3</b>	<b>0</b>	<b>0</b>	<b>6</b>	<b>0</b>	<b>10</b>	<b>2</b>

المصدر: تجميع وتوثيق مركز أبحاث الأراضي - جمعية الدراسات العربية - عام 2016.

\* يشمل المسجد الأقصى والمسجد الإبراهيمي.

أساء المساجد المعتدى عليها عام 2016 في محافظات الضفة الغربية بما فيها القدس:

- القدس: المسجد الأقصى- المبارك، مسجد المنطار "أم القرى" في صور باهر، مسجد الأنبياء في حي المصيرية في باب العامود، مسجد الرحمن ومسجد الطيبة ومسجد صلاح الدين الأيوبي في أبو ديس، مسجد عبادة بن الصامت في جبل البابا في العيزرية.

- الخليل: المسجد الإبراهيمي.

- بيت لحم: مسجد الشهيد إيهاب حبيب في بلدة تقوع "الفتيح"، مسجد صلاح الدين الأيوبي في مدينة بيت لحم.

- سلفيت: مسجد السلام في دير بلوط.



محافظة القدس: هدم مسجد المطار في حي واد الحصص بصور باهر في 2016/11/15م.

[illegible]

محافظة القدس: تهديد بهدم مسجد عبادة بن الصامت في تجمع بدوي جبل البابا في بلدة العيزرية في 2016/04/18م.





محافظة سلفيت: قرية دير بلوط الاحتلال يهدد مسجد السلام بوقف العمل والبناء في 2016/2/2

يوضح الجدول عدد الكنائس والأديرة المعتدى عليها منذ عام 1967م حتى نهاية عام 2016م في محافظات الضفة الغربية بما فيها محافظة القدس:

الجهة المعتدية		نوع الاعتداء					عدد الكنائس المعتدى عليها	المحافظة
المستعمرون اليهود	الجيش الإسرائيلي	اعتداءات أخرى	تدمير ونهب وسرقة محتويات	كتابة شعارات مسببة وافحامات وتدنيس	حرق	إحطار بالهدم		
18	9	2	1	19	4	1	27	القدس
1	2	1	2	0	0	0	3	بيت لحم
0	1	0	1	0	0	0	1	رام الله
1	0	0	0	1	0	0	1	أريحا
20	12	3	4	20	4	1	32	المجموع

المصدر: جمع وتوثيق مركز أبحاث الأراضي - 2016م.

**أسماء الكنائس والأديرة المعتدى عليها منذ عام 1967 حتى نهاية 2016 في محافظات الضفة الغربية بما فيها القدس:**

**القدس:** كنيسة القديس يوحنا القديمة، كنيسة القيامة، دير الروم الأرثوذكس، ساحة كنيسة السيدة مريم – الجثمانية، كنيسة مار جريس، كنيسة الأرمن الكاثوليك - حي الواد - طريق الآلام البلدة القديمة، الكنائس والأديرة البطريركية المسيحية، الكنيسة الانجيلية - شارع الأنبياء - البلدة القديمة، دير المصلبة التابع لطائفة الروم الارثوذكوس، دير للرهبان الفرنسيين، دير اللطرون، كنيسة اليفتيسية، دير وادي الصليب، دير مسيحي بالقرب من حديقة 'صقر'، الكنيسة الرومانية، كنيسة "رقاد السيدة العذراء" الكاثوليكية، الكنيسة المعمدانية، كنيسة رقاد السيدة دورمتسيون، دير بيت جمال، المقبرة المسيحية الانجيلية، المقبرة اللاتينية منها في عام 2016 جرى الاعتداء على كنيسة "الدورمتسيون - رقاد السيدة العذراء" في جبل صهيون، حيث خط مستوطنون شعارات عنصرية تحريضية على أبواب الكنيسة.

**بيت لحم:** كنيسة ودير مار إلياس، كنيسة المهدي، دير الخضر "مار جورجيوس".

**رام الله:** كنيسة عمواس - القبية.

**أريحا:** كنيسة نعران الأثرية.

### النصوص والمواثيق الدولية التي تتعلق بأمكان العبادة:

- نصت القوانين على حظر ارتكاب أي من الأعمال العدائية الموجهة ضد الآثار التاريخية أو الأعمال الفنية أو أماكن العبادة التي تشكل التراث الثقافي أو الروحي للشعوب.

- اتفاقية جنيف الرابعة المادة (27): للأشخاص المحميين في جميع الأحوال حق الاحترام لأشخاصهم وشرفهم وحقوقهم العائلية وعقائدهم الدينية وعاداتهم وتقاليدهم. ويجب معاملتهم في جميع الأوقات معاملة إنسانية، وحمايتهم بشكل خاص ضد جميع أعمال العنف أو التهديد، وضد السبب وفضول الجماهير.

- المادة (56) من لائحة الحرب البرية لاتفاقية لاهاي لعام 1907 على أن أملاك المجالس البلدية والأملاك المخصصة للعبادة والبر والتعليم والفنون لها حمايتها ولو كانت مملوكة لنولة العدو، فهي تأخذ حكم الملكية الخاصة، وكل مجزأ أو تخريب أو تحطيم متعمد لمثل هذه المنشآت محرم ويجب أن يحاكم عليه.

بحسب المادة 53 من بروتوكول جنيف الأول لسنة 1977، حظرت الأعمال العدائية الموجهة ضد أماكن العبادة التي تشكل التراث الثقافي والروحي للشعوب.

## الفصل السادس التوسع الاستعماري





### الفصل السادس: التوسع الاستعماري

#### 1.6 الاستيطان الإسرائيلي في الضفة الغربية والقدس:

مع نهاية عام 2016م، يستوطن حوالي 833,395 مستعمر في الضفة الغربية بما فيها القدس المحتلة، يستوطنون في 225 مستعمرة إسرائيلية منتشرة في محافظات الضفة الغربية والقدس، كما أنه تنتشر 272 بؤرة استعمارية على أعالي الجبال لتسيطر على أكبر مساحة ممكنة، والتي زاد عددها 9 مستعمرات وبؤرة استعمارية عن عام 2015م وذلك استناداً على المعلومات المقدمة من فريق البحث الميداني في قسم مراقبة الانتهاكات الإسرائيلية في مركز أبحاث الأراضي مع نهاية عام 2016م.

وبالنظر إلى خارطة توزيع هذه المستعمرات على أراضي الضفة والقدس نجد أن انتشارها يأتي بطريقة يستحيل فيها بناء دولة فلسطينية مستقلة، حيث أقيمت ضمن خطط مدروسة بعناية لتحقيق الأهداف الإسرائيلية للسيطرة على الأراضي الفلسطينية، والضغط على التجمعات السكانية الفلسطينية، لكي تصبح هذه التجمعات في النهاية جيوب صغيرة أو كانتونات مغلقة وسط المحيط الإسرائيلي المتمثل في المستعمرين المتطرفين الذين يسكنون هذه المستعمرات. كما أن هذه المستعمرات اختيرت بعناية فائقة منها أعالي الجبال وأخصبها وذات المناظر الخلابة الجميلة، حيث تقام هذه المستعمرات والبؤر الاستعمارية على أعلى أكثر من (200,000) دونم والتي كانت هذه الأراضي تعتبر حلقة وصل أولى بين المدن والقرى الفلسطينية، وتعلق هذه المستعمرات ما مساحته حوالي 435,000 دونماً بحجة الأمن، وتعتبر هذه المساحات احتياطي استيطاني قد سقطت تحت سيطرتهم بحكم الأمر الواقع.

لذلك عملت على تقطيع التواصل الجغرافي بينها، ولصالح المستعمرات الإسرائيلية تم إنشاء عشرات أبراج المراقبة وإقامة الحواجز الثابتة التي تعرقل حركة تنقل الفلسطينيين حيث وصل عدد الحواجز والبوابات والمعابر (786) حاجزاً منها (131) برج مراقبة، كما أنه تم إنشاء جداراً عنصرياً ضم آلاف الدوغمات لصالح تلك المستعمرات، وأنشأ الاحتلال طرقات التفافية واستعمارية نهبت أكثر من (196,000) دونماً، وحُرم الفلسطينيون من استخدام أراضيهم القريبة من تلك الطرق والتي بلغت (98,000) دونم، واستولى الاحتلال على كافة الموارد المائية من (آبار ارتوازية وينابيع مياه).

كما أن الاحتلال يسمح بتوسيع أي مستعمرة إسرائيلية على حساب الأراضي الفلسطينية حيث جرى توسيع (102) مستعمرة في عام 2016م، هذا وأعلنت الدوائر الحكومية الرسمية عن مخططات بناء ولأو المصادقة لبناء أكثر من (4731) وحدة استعمارية كان أكثرها في القدس المحتلة تليها محافظة رام الله ثم محافظة سلفيت، والوحدات السكانية الاستعمارية سريعاً ما يتم المصادقة عليها وترخيصها في الوقت الذي يُجرم الفلسطيني من إنشاء أي بناء على أرضه وسريعاً ما تقوم سلطات الاحتلال بتهديده بالهدم، حيث جرى تهديد (937) مسكناً ومنشأة، بذريعة عدم الترخيص، لكنه في حقيقة الأمر هو لتبقى الأرض فارغة من البناء الفلسطيني لتصبح مخزوناً استيطانياً.

يبين الجدول التالي عدد المستعمرات والبؤر الاستعمارية القائمة في الضفة الغربية ( تشمل القدس الشرقية ) حتى نهاية عام 2016م:

المحافظة	عدد المستعمرات الإسرائيلية	عدد البؤرة الاستعمارية	المساحة الإجمالية* المصادرة بالدونم	عدد المستعمرين**
القدس	36	33	38501	303577
الخليل	38	45	13648	109595
بيت لحم	22	18	17746	124273
رام الله	33	53	32779	116034
أريحا	22	17	23678	6792
نابلس	19	51	16445	19486
سلفيت	20	22	18120	54152
قلقيلية	14	14	12102	89373
طوباس	8	6	7715	2437
طولكرم	5	5	3958	3760
جنين	8	8	3835	3916
المجموع الكلي	225	272	188527	833395
	497			

المصدر: وحدة نظم المعلومات الجغرافية - مركز أبحاث الأراضي استقداً لمعلومات فريق العمل الميداني - نهاية عام 2016م.  
\* لا تشمل مساحة البؤر "غير متوفرة".

\*\* المصدر: حركة السلام الآن - عام 2014م.

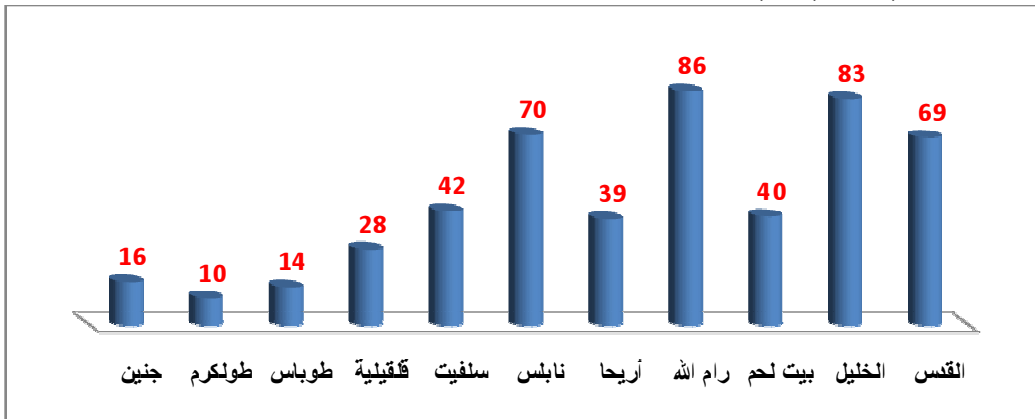

توضح الأعمدة البلية عدد المستعمرات والبؤر الاستعمارية القائمة على أراضي الضفة الغربية بما فيها القدس الشرقية حتى نهاية عام 2016م

## 2.6 وضع الاستيطان عام 2016م:

يعتبر عام 2016 عام الاحتلال والاستيطان حيث شهد تصاعداً حاداً في توسيع المستعمرات، حيث جرى و/أو يجري تنفيذ (1303) وحدة استعمارية في (102) مستعمرة وبؤرة استعمارية، وتنفيذ (59) منشأة، كما أنه تمّدد وعمل على تسوية أراضي في (41) مستعمرة مما أدى إلى تدمير وتجريف ما يزيد عن (1424) دونماً. وكانت أكثر المحافظات شهدت توسعاً للمستعمرات القائمة عليها محافظة الخليل تليها محافظات سلفيت وبيت لحم ونابلس.

## 2.6 المستعمرات والبؤر الاستعمارية التي جرى إقامتها و/أو توسعها عام 2016م:

يبين الجدول التالي عدد المستعمرات والبؤر الاستعمارية الإسرائيلية في الضفة الغربية والقدس الشرقية والتي جرى توسيعها و/أو إقامتها خلال عام 2016م:

المحافظة	عدد المستعمرات والبؤر الاستعمارية التي جرى توسعها و/أو إقامتها	عدد الوحدات التي جرى و/أو يجري إقامتها	إقامة منشآت أخرى	مستعمرات جرى تسوية محيطها تمهيداً للبناء	شق طرق استعمارية
القدس	11	203	6	2	1
الخليل	10	65	7	3	2
بيت لحم	13	431	5	11	10
رمل الله	11	105	0	1	1
أريحا	5	23	0	1	1
نابلس	13	90	2	7	8
سلفيت	17	210	8	10	11
قلقيلية	12	73	3	4	12
طوباس	5	31	0	1	0
طولكرم	3	60	0	1	3
جنين	2	12	0	0	0
المجموع الكلي	102	1303	31	41	49

المصدر: جمع ميداني مباشر - قسم مراقبة الانتهاكات الإسرائيلية ووحدة نظم المعلومات الجغرافية - مركز أبحاث الأراضي - جمعية الدراسات العربية - 2016م.



مشاهد من التوسع الاستعماري على الأراضي الفلسطينية :



محافظة سلفيت - مسحة : مستعمرة "الكنا" الإسرائيلية تتوسع وتترفع على أراضي قرية مسحة الفلسطينية - حزيران 2016م



محافظة بيت لحم - كيسان : الطريق الاستعماري الذي شقه مستعمرو "آبي بناحل" وسط أراضي القرية - آذار 2016م



محافظة القدس - بيت حنينا : إنشاء مجمع تجاري ضخم إسرائيلي على أراضي بلدة بيت حنينا - نيسان 2016



محافظة بيت لحم - الحضرة وواد رحال : حي استعماري جديد تابع لمستعمرة "افرات" يهبط أراضي القريتين - تشرين ثاني 2016





محافظة بيت لحم – واد فوكين: مستعمرة سور هداسا المقامة على أراضي القرية وتمدد باتجاه البناء الفلسطيني - تشرين ثاني 2016



محافظة بيت لحم – الخضر: مستعمرة "افرات" تتوسع وتمدد على حساب أراضي القرية باتجاه المساكن الفلسطينية التي هدها الاحتلال بالهدم لصالح التوسع الاستعماري - تشرين ثاني 2016

### 3.6 المخططات الاستعمارية في عام 2016م:

فيما يلي جدول تفصيلي يوضح المستعمرات والبؤر الاستعمارية التي طُرحت مناقصات و/أو مصادقات و/أو الإعلان عن إيداع مخططات بناء فيها عام 2016م:

عدد المخطط	السمو الإسرائيلية	البلد	التاريخ	عدد الوحدات الاستعمارية	خسفت استعمارية	نوع الخسفة	الجهة الملفة	حالة رقم	وضع المخطط
1	جاء استيطاني جديد	الشيخ حراح	15/01/2016	12	0	-	لجنة التخطيط والبناء في بلدية القدس المحتلة	N.A	تمت المصادقة
2	جسفات زيف	بيت حنينا ، شعطا	19/01/2016	18	0	-	سلطة أراضي إسرائيل	101- 0053579	تمت المصادقة
3	جبل وصور لايل رلموت	بيت حنينا ، شعطا ، شرط بيت صفا	27/01/2016	0	1	سكة حديد طول 20 كم	لجنة التخطيط والبناء في بلدية القدس المحتلة	N.A	تمت المصادقة
4	رلموت	بيت حنينا	23/02/2016	57	0	-	لجنة التخطيط والبناء في بلدية القدس المحتلة	TPS 6576	طرح المخطط للنقاش
5	حائط البراق	حائط البراق	25/02/2016	0	1	مركز للتراث	سلطة أراضي إسرائيل	11053	تمت المصادقة
6	مجمع أطلق عليه اسم "كدم - غير داويد"	مغل حي وك حلو - سلون	23/03/2016	0	1	يجمع حشم لاستخدام علماء وذاكر الآثار الإسرائيلية سيكون من 6 طوابق (12 ألف متر مربع) إضافة لفاغات مؤثرات وعرف الطبيعة ومواقع لسيارات السباح والمستوطنين ، واستخدامات ساحية وحلات غارية ومكاتب خاصة لخدمة البلاد .	الجلسات الطوري للتنظيم والبناء - اللجنة المحلية للتخطيط والبناء في بلدية القدس		تمت المصادقة - مخطط وضعه جمعية الماد الاستيطانية
7	رلموت	بيت أكسا ولف	13/04/2016	1435	4	مناطق عامة مضمجة ، سياحية ، غارية وصناعية	مارن بيتان رئيسة اللجنة لاطلاق مقصدة للسكن - لواء القدس	رقم ق.م.ل / 1012	إعلان بخصوص إيداع خارطة مقصدة للسكن
8	مداليه لاوميم	أبو ديس	17/05/2016	46	0	-	الإدارة المدنية لمصلحة هذا والسامرة جلس التنظيم الأول / اللجنة الفرعية للاستيطان المهندسة غاليا أفروخ / رئيسة اللجنة الفرعية للاستيطان / مصلحة هذا والسامرة	430/1/7/3 0	نشر التحقق من الصحة
9	كوخاف داهنهار	كهر عقب	29/05/2016	288	0	-	الإدارة المدنية لمصلحة هذا والسامرة جلس التنظيم الأول / اللجنة الفرعية للاستيطان المهندسة غاليا أفروخ / رئيسة اللجنة الفرعية للاستيطان / مصلحة هذا والسامرة	223/5	مناقشة الاعتراف
10	سكة قطار	المكر، جبل الرخين	30/05/2016	0	1	سكة قطار	سلطة أراضي إسرائيل	101- 0126979	تمت المصادقة
11	مداليه لاوميم	أبو ديس	06/07/2016	44	0	-	الإدارة المدنية لمصلحة هذا والسامرة جلس التنظيم الأول / اللجنة الفرعية للاستيطان المهندسة غاليا أفروخ / رئيسة اللجنة الفرعية للاستيطان / مصلحة هذا والسامرة	430/1/4/4 2	مناقشة الإيداع
12	مداليه لاوميم	أبو ديس	06/07/2016	459	0	-	الإدارة المدنية لمصلحة هذا والسامرة جلس التنظيم الأول / اللجنة الفرعية للاستيطان المهندسة غاليا أفروخ / رئيسة اللجنة الفرعية للاستيطان / مصلحة هذا والسامرة	430/1/24	مناقشة الإيداع
13	مداليه لاوميم	أبو ديس	06/07/2016	38	0	-	الإدارة المدنية لمصلحة هذا والسامرة جلس التنظيم الأول / اللجنة الفرعية للاستيطان المهندسة غاليا أفروخ / رئيسة اللجنة الفرعية للاستيطان / مصلحة هذا والسامرة	430/1/4/3 7	مناقشة المصادقة
14	جسفات زيف	بيت حنينا ، شعطا	18/07/2016	30	0	-	سلطة أراضي إسرائيل	101- 0143768	تمت المصادقة
15	رلموت	بيت أكسا ولف	18/07/2016	100	0	-	سلطة أراضي إسرائيل	101- 0103754	تمت المصادقة
16	جسفات زيف	بيت حنينا	10/08/2016	62	0	-	لجنة التخطيط والبناء في بلدية القدس المحتلة	TPS 11647	تمت المصادقة
17	رلموت	بيت أكسا ولف	18/08/2016	44	0	-	سلطة أراضي إسرائيل	101- 0291419	تمت المصادقة
18	جسفات زيف	الحيب	20/09/2016	130	2	شبكة طرق ، مناطق عامة مضمجة	الإدارة المدنية لمصلحة هذا والسامرة جلس التنظيم الأول / اللجنة الفرعية للاستيطان المهندسة غاليا أفروخ / رئيسة اللجنة الفرعية للاستيطان / مصلحة هذا والسامرة	12/10/ 230	حالة مقصدة عن إيداع
19	جسفات زيف	الحيب	20/09/2016	86	1	مخطة للسيارات والاصات	الإدارة المدنية لمصلحة هذا والسامرة جلس التنظيم الأول / اللجنة الفرعية للاستيطان المهندسة غاليا أفروخ / رئيسة اللجنة الفرعية للاستيطان / مصلحة هذا والسامرة	11/10/ 220	إعلان على منح سريان مفعول مخطط
20	رلموت	بيت أكسا ولف	20/09/2016	0	1	مخطة للسيارات والاصات	سلطة أراضي إسرائيل	101- 0191569	تمت المصادقة



## الفصل السادس

عدد الحلقة	السمرة الإرائقية	البلد	التاريخ	عدد الرحلات الاستعمارية	خضت استعمارية	نوع الخدمة	الجهة الخطة	خطة رقم	وضع الخطة
21	جلل مهبون	سلون	20/09/2016	0	1	مؤسسات عامة	سلطة أراضي إسرائيل	101- 0197210	تت المصادقة
22	ماليه لاووم	أو ديس	05/11/2016	0	1	شبكة طرق	الإدارة المدنية لمصلحة هودا والسامرة جلس التنظيم / الأول / اللجنة الفرعية للاستيطان المهندسة عالي أفرودج / رئيسة اللجنة الفرعية للاستيطان / مصلحة هودا والسامرة	4/2/420	إعلان عن إدراج خطط تفصيلي
<b>عاصمة القدس</b>									
23	كريات أبع	مدينة الخليل	16/03/2016	34	0	-	الإدارة المدنية لمصلحة هودا والسامرة جلس التنظيم / الأول / اللجنة الفرعية للاستيطان	510/22/1	مناقشة المصادقة
24	كرميل	ام الخير - يسط	17/03/2016	27	3	مناطق عامة مضمخة، مؤسسات لغة، منطقة تجارية صناعية	الإدارة المدنية لمصلحة هودا والسامرة جلس التنظيم / الأول / اللجنة الفرعية للاستيطان	1/1/ 507	إعلان بدء سريان التنظيم تفصيلي
25	تبنه عواريم	الطافرية	21/04/2016	7	0	-	الإدارة المدنية لمصلحة هودا والسامرة جلس التنظيم / الأول / اللجنة الفرعية للاستيطان المهندسة عالي أفرودج / رئيسة اللجنة الفرعية للاستيطان / مصلحة هودا والسامرة	515/1	إعلان عن بدء سريان التنظيم التفصيلي
26	ماعمون	ساده العلة - يسط	16/06/2016	0	2	مناطق تجارية، مؤسسات عامة	الإدارة المدنية لمصلحة هودا والسامرة جلس التنظيم / الأول / اللجنة الفرعية للاستيطان المهندسة عالي أفرودج / رئيسة اللجنة الفرعية للاستيطان / مصلحة هودا والسامرة	508/1/1	إعلان عن إدراج خارطة مفصلة
<b>عاصمة الخليل</b>									
27	الون شعوت	بيت اسكاريا	01/03/2016	60	0	-	الإدارة المدنية لمصلحة هودا والسامرة جلس التنظيم / الأول / اللجنة الفرعية للاستيطان المهندسة عالي أفرودج / رئيسة اللجنة الفرعية للاستيطان / مصلحة هودا والسامرة	405/6/6/1	مناقشة الإدراج
28	جفون حدلسا	واد تيكين	28/03/2016	22	0	-	الإدارة المدنية لمصلحة هودا والسامرة جلس التنظيم / الأول / اللجنة الفرعية للاستيطان المهندسة عالي أفرودج / رئيسة اللجنة الفرعية للاستيطان / مصلحة هودا والسامرة	216/7	التصديق من الصحة
29	توكديم شاولول ب	عرب العامرة	13/04/2016	70	0	-	الإدارة المدنية لمصلحة هودا والسامرة جلس التنظيم / الأول / اللجنة الفرعية للاستيطان المهندسة عالي أفرودج / رئيسة اللجنة الفرعية للاستيطان / مصلحة هودا والسامرة	411/6/4/2	مناقشة الإدراج
30	بنار عيليت	حوسان	13/04/2016	2	0	-	الإدارة المدنية لمصلحة هودا والسامرة جلس التنظيم / الأول / اللجنة الفرعية للاستيطان المهندسة عالي أفرودج / رئيسة اللجنة الفرعية للاستيطان / مصلحة هودا والسامرة	426/8/6	مناقشة المصادقة
31	كفر لااد	شرق بيت لحم	22/06/2016	4	0	-	الإدارة المدنية لمصلحة هودا والسامرة جلس التنظيم / الأول / اللجنة الفرعية للاستيطان المهندسة عالي أفرودج / رئيسة اللجنة الفرعية للاستيطان / مصلحة هودا والسامرة	411/6/1/2	مناقشة المصادقة
32	افرت	الخنصر	31/08/2016	32	0	-	الإدارة المدنية لمصلحة هودا والسامرة جلس التنظيم / الأول / اللجنة الفرعية للاستيطان المهندسة عالي أفرودج / رئيسة اللجنة الفرعية للاستيطان / مصلحة هودا والسامرة		مناقشة الإدراج
33	هار جيلو	الولجة	31/08/2016	3	0	-	الإدارة المدنية لمصلحة هودا والسامرة جلس التنظيم / الأول / اللجنة الفرعية للاستيطان المهندسة عالي أفرودج / رئيسة اللجنة الفرعية للاستيطان / مصلحة هودا والسامرة	401/2/1/4	مناقشة الإدراج
34	توكديم	عرب العامرة	19/09/2016	0	2	مناطق عامة مضمخة، شبكة طرق	الإدارة المدنية لمصلحة هودا والسامرة جلس التنظيم / الأول / اللجنة الفرعية للاستيطان المهندسة عالي أفرودج / رئيسة اللجنة الفرعية للاستيطان / مصلحة هودا والسامرة	1/4/6/411	إعلان عن بدء سريان تخطيط تفصيلي
35	افرت	الخنصر	19/09/2016	18	1	شبكة طرق	الإدارة المدنية لمصلحة هودا والسامرة جلس التنظيم / الأول / اللجنة الفرعية للاستيطان المهندسة عالي أفرودج / رئيسة اللجنة الفرعية للاستيطان / مصلحة هودا والسامرة	58/ 5/ 410	إعلان على منح سريان تخطيط تفصيلي
<b>عاصمة بيت لحم</b>									
36	جفوت زئيف	بيتون	04/04/2016	20	0	-	الإدارة المدنية لمصلحة هودا والسامرة جلس التنظيم / الأول / اللجنة الفرعية للاستيطان المهندسة عالي أفرودج / رئيسة اللجنة الفرعية للاستيطان / مصلحة هودا والسامرة	230/10/12	نشر الإدراج عبر الانترنت
37	جفوت زئيف	بيتون	13/04/2016	76	0	-	الإدارة المدنية لمصلحة هودا والسامرة جلس التنظيم / الأول / اللجنة الفرعية للاستيطان المهندسة عالي أفرودج / رئيسة اللجنة الفرعية للاستيطان / مصلحة هودا والسامرة	220/24	مناقشة الإدراج
38	تلمسي ج " نيريا "	رأس كوك وديو عيل	20/05/2016	98	4	شبكة طرق، مناطق تجارية، مناطق عامة مضمخة، غابات	الإدارة المدنية لمصلحة هودا والسامرة جلس التنظيم / الأول / اللجنة الفرعية للاستيطان المهندسة عالي أفرودج / رئيسة اللجنة الفرعية للاستيطان / مصلحة هودا والسامرة	1/ 4/ 2/ 235	إعلان عن إدراج خارطة مفصلة

## الفصل السادس

عدد الخط	السمرة الإسرائيلية	البلد	التاريخ	عدد الرحلات الاستعمارية	خضت استعمارية	نوع الخطة	الجهة الملفة	خطة رقم	وضع الخطة
39	جفوت ريف	بنون	20/06/2016	14	0	-	الإدارة المدنية لمحافظة هودا والسامرة جلس التنظيم الأول / اللجنة الفرعية للاستيطان المهندسة غاليا أفروخ / رئيسة اللجنة الفرعية للاستيطان / منطقة هودا والسامرة	220/10/5	مناقشة الاعتراضات
40	جفوت ريف	بنون	20/06/2016	28	0	-	الإدارة المدنية لمحافظة هودا والسامرة جلس التنظيم الأول / اللجنة الفرعية للاستيطان المهندسة غاليا أفروخ / رئيسة اللجنة الفرعية للاستيطان / منطقة هودا والسامرة	220/10/7	مناقشة الاعتراضات
41	منطقة صناعية جديدة ( ميه نابمين )	بيت سيرا وسطا	23/06/2016	0	2	منطقة صناعية، شبكة طرق	الإدارة المدنية لمحافظة هودا والسامرة جلس التنظيم الأول / اللجنة الفرعية للاستيطان المهندسة غاليا أفروخ / رئيسة اللجنة الفرعية للاستيطان / منطقة هودا والسامرة	رغم 11/230	إعلاناً عن إيداع خارطة مفصلة لإنشاء منطقة صناعية استعمارية
42	عوفارم	اللين الغربي وغابود	31/08/2016	179	0	-	الإدارة المدنية لمحافظة هودا والسامرة جلس التنظيم الأول / اللجنة الفرعية للاستيطان المهندسة غاليا أفروخ / رئيسة اللجنة الفرعية للاستيطان / منطقة هودا والسامرة	202/1/1	مناقشة المصادقة
43	بيت اريه	غابود والين الغربي	20/09/2016	30	1	شبكة طرق	الإدارة المدنية لمحافظة هودا والسامرة جلس التنظيم الأول / اللجنة الفرعية للاستيطان المهندسة غاليا أفروخ / رئيسة اللجنة الفرعية للاستيطان / منطقة هودا والسامرة	خطوط 201/3/12	إعلان على مع سريان مفعول خطوط تفصيل رقم ( 201/3/12 )
44	مودعين عيليت	نعلين	22/09/2016	48	1	شبكة طرق	الإدارة المدنية لمحافظة هودا والسامرة جلس التنظيم الأول / اللجنة الفرعية للاستيطان المهندسة غاليا أفروخ / رئيسة اللجنة الفرعية للاستيطان / منطقة هودا والسامرة	208/1/23	إعلان على إعطاء سريان مفعول خطوط مفصل
عائلة رام الله				493	8				
45	يراط	بورين	13/04/2016	54	0	-	الإدارة المدنية لمحافظة هودا والسامرة جلس التنظيم الأول / اللجنة الفرعية للاستيطان المهندسة غاليا أفروخ / رئيسة اللجنة الفرعية للاستيطان / منطقة هودا والسامرة	114/2/2	مناقشة الإيداع
46	رحاليم	السلاوية ، بنا ، اللين الشرقي	02/08/2016	97	2	شبكة طرق ، مناطق تجارية	الإدارة المدنية لمحافظة هودا والسامرة جلس التنظيم الأول / اللجنة الفرعية للاستيطان المهندسة غاليا أفروخ / رئيسة اللجنة الفرعية للاستيطان / منطقة هودا والسامرة	171	إعلان عن إيداع خارطة مفصلة
47	شافي خرون	الناقورة	05/09/2016	60	2	مؤسسات عامة ، مؤسسات تعليمية	الإدارة المدنية لمحافظة هودا والسامرة جلس التنظيم الأول / اللجنة الفرعية للاستيطان المهندسة غاليا أفروخ / رئيسة اللجنة الفرعية للاستيطان / منطقة هودا والسامرة	111/3/1	إعلان عن إيداع خطط التنظيم التفصيلي
48	شيلو - خنوت راجيل	جالو	07/10/2016	98	3	شبكة طرق، مناطق عامة مفتوحة ، ومناطق تجارية	الإدارة المدنية لمحافظة هودا والسامرة جلس التنظيم الأول / اللجنة الفرعية للاستيطان المهندسة غاليا أفروخ / رئيسة اللجنة الفرعية للاستيطان / منطقة هودا والسامرة	205/3/1	إعلان عن إيداع خطط تفصيلي
عائلة تالمس				309	7				
49	عيلي رهاف	كهر الايبك	21/02/2016	139	0	-	الإدارة المدنية لمحافظة هودا والسامرة جلس التنظيم الأول / اللجنة الفرعية للاستيطان المهندسة غاليا أفروخ / رئيسة اللجنة الفرعية للاستيطان / منطقة هودا والسامرة	132/4/1	التصديق من الصحة
50	عينس اقوام	مسحة	18/07/2016	34	0	-	الإدارة المدنية لمحافظة هودا والسامرة جلس التنظيم الأول / اللجنة الفرعية للاستيطان المهندسة غاليا أفروخ / رئيسة اللجنة الفرعية للاستيطان / منطقة هودا والسامرة	126/7	مناقشة الاعتراضات
51	رفال	حارس	16/08/2016	17	0	-	الإدارة المدنية لمحافظة هودا والسامرة جلس التنظيم الأول / اللجنة الفرعية للاستيطان المهندسة غاليا أفروخ / رئيسة اللجنة الفرعية للاستيطان / منطقة هودا والسامرة	170/4/5	نشر الإيداع عبر الانترنت
52	كطر نبواج	ياسوف	25/08/2016	0	0	-	الإدارة المدنية لمحافظة هودا والسامرة جلس التنظيم الأول / اللجنة الفرعية للاستيطان المهندسة غاليا أفروخ / رئيسة اللجنة الفرعية للاستيطان / منطقة هودا والسامرة	131/5	إعلان عن إيداع خطط التنظيم التفصيلي
53	نديم	واد غانا	31/08/2016	48	0	-	الإدارة المدنية لمحافظة هودا والسامرة جلس التنظيم الأول / اللجنة الفرعية للاستيطان المهندسة غاليا أفروخ / رئيسة اللجنة الفرعية للاستيطان / منطقة هودا والسامرة	119/8	مناقشة الإيداع
54	بركن	حارس	04/09/2016	0	0	-	الإدارة المدنية لمحافظة هودا والسامرة جلس التنظيم الأول / اللجنة الفرعية للاستيطان المهندسة غاليا أفروخ / رئيسة اللجنة الفرعية للاستيطان / منطقة هودا والسامرة	6/7/133 133/11	خطوط جيكي
55	الكلأ	مسحة	22/09/2016	0	5	شبكة طرق، حدائق عامة ، منطقة زراعية، مؤسسات عامة، مناطق عامة	الإدارة المدنية لمحافظة هودا والسامرة جلس التنظيم الأول / اللجنة الفرعية للاستيطان المهندسة غاليا أفروخ / رئيسة اللجنة الفرعية للاستيطان / منطقة هودا والسامرة	125/12	إعلان عن إيداع خارطة مفصلة رغم 12/125 في مستوطنة الكلأ

## الفصل السادس

عدد الخط	السمعة الإرائيلية	البلد	التاريخ	عدد الرحلات الاسمائية	خفت اسمائية	نوع الخطة	المحة المحة	خطة رقم	وضع المحة
56	الكل	مسحة	26/09/2016	234	0	-	الإدارة المدنية لمطعة هودا والسامرة جلس التنظيم الأول / اللجنة الفرعية للاستيطان المهندسة غاليا أفروخ / رئاسة اللجنة الفرعية للاستيطان / مطعة هودا والسامرة	125/14/1	إعلان على إيداع خطط تدليات (مصادرة عسكرية أمر 997) رقم 14/1 في لادة الكل (يت تجزئة)
57	المطعة الصناعية إرائيل	واد الطلوي مدينة سلطيت	06/10/2016	0	3	مناطق عامة ، مناطق تجارية ، شبكة طرق	الإدارة المدنية لمطعة هودا والسامرة جلس التنظيم الأول / اللجنة الفرعية للاستيطان المهندسة غاليا أفروخ / رئاسة اللجنة الفرعية للاستيطان / مطعة هودا والسامرة	(6/6/ 130/ت)	إعلان عن إيداع خطط تفصيلي
عاطلة سلطيت									
58	لوريت	كفر تاسم، كفر برا	16/03/2016	4	0	-	الإدارة المدنية لمطعة هودا والسامرة جلس التنظيم الأول / اللجنة الفرعية للاستيطان المهندسة غاليا أفروخ / رئاسة اللجنة الفرعية للاستيطان / مطعة هودا والسامرة	121/20	إعلان عن بدء سريان خطط التنظيم التفصيلي
59	لوريت	كفر تاسم، كفر برا	29/03/2016	20	0	-	الإدارة المدنية لمطعة هودا والسامرة جلس التنظيم الأول / اللجنة الفرعية للاستيطان المهندسة غاليا أفروخ / رئاسة اللجنة الفرعية للاستيطان / مطعة هودا والسامرة	16/11/121	إعلان عن بدء سريان خطط التنظيم التفصيلي
60	لوريت	كفر تاسم، كفر برا	01/04/2016	10	0	-	الإدارة المدنية لمطعة هودا والسامرة جلس التنظيم الأول / اللجنة الفرعية للاستيطان المهندسة غاليا أفروخ / رئاسة اللجنة الفرعية للاستيطان / مطعة هودا والسامرة	121/6	نشر للصادقة
61	شماري كفا	غرون عجة	22/06/2016	6	0	-	الإدارة المدنية لمطعة هودا والسامرة جلس التنظيم الأول / اللجنة الفرعية للاستيطان المهندسة غاليا أفروخ / رئاسة اللجنة الفرعية للاستيطان / مطعة هودا والسامرة	122/1/3	مناقشة الإيداع
62	لوريت	سستريا	12/07/2016	4	0	-	الإدارة المدنية لمطعة هودا والسامرة جلس التنظيم الأول / اللجنة الفرعية للاستيطان المهندسة غاليا أفروخ / رئاسة اللجنة الفرعية للاستيطان / مطعة هودا والسامرة	20/11/121	إعلان عن إيداع خطط التنظيم التفصيلي
63	الفيه منشيه	غرون	27/07/2016	24	0	مطعة تجارية وشبكة طرق	الإدارة المدنية لمطعة هودا والسامرة جلس التنظيم الأول / اللجنة الفرعية للاستيطان المهندسة غاليا أفروخ / رئاسة اللجنة الفرعية للاستيطان / مطعة هودا والسامرة	14/11/5	إعلان عن إيداع خطط التنظيم تفصيلي رقم 115/14
64	كزنيه شمرون	غرون عجة	02/08/2016	0	2	مطعة تجارية وشبكة طرق	الإدارة المدنية لمطعة هودا والسامرة جلس التنظيم الأول / اللجنة الفرعية للاستيطان المهندسة غاليا أفروخ / رئاسة اللجنة الفرعية للاستيطان / مطعة هودا والسامرة	115/14	إعلان عن إيداع خطط التنظيم التفصيلي
65	تسوفم	جيوس	23/08/2016	0	1	شبكة طرق	الإدارة المدنية لمطعة هودا والسامرة جلس التنظيم الأول / اللجنة الفرعية للاستيطان المهندسة غاليا أفروخ / رئاسة اللجنة الفرعية للاستيطان / مطعة هودا والسامرة	7/4/149	إعلام على إعطاء سريان معدل خطط تفصيلي
66	شماري تسوفم	جيوس ، غرون	24/08/2016	32	1	شبكة طرق	الإدارة المدنية لمطعة هودا والسامرة جلس التنظيم الأول / اللجنة الفرعية للاستيطان المهندسة غاليا أفروخ / رئاسة اللجنة الفرعية للاستيطان / مطعة هودا والسامرة	149/10	اعلام على إعطاء سريان معدل خطط تفصيلي
67	كزنيه شمرون	كفر لاف ، حجة	25/08/2016	0	1	مطعة تجارية	الإدارة المدنية لمطعة هودا والسامرة جلس التنظيم الأول / اللجنة الفرعية للاستيطان المهندسة غاليا أفروخ / رئاسة اللجنة الفرعية للاستيطان / مطعة هودا والسامرة	17/11/7	إعلام على إيداع خطط تفصيلي
عاطلة قليلة									
68	حدات	الحديدية	26/01/2016	78	3	شبكة طرق، مطعة تجارية، مؤسسات عامة	الإدارة المدنية لمطعة هودا والسامرة جلس التنظيم الأول / اللجنة الفرعية للاستيطان المهندسة غاليا أفروخ / رئاسة اللجنة الفرعية للاستيطان / مطعة هودا والسامرة	30/4/	إعلان عن إيداع خطط التنظيم التفصيلي
69	دوغ	الطريسية، واد اللاخ	23/03/2016	181	5	شبكة طرق، حدائق واستحمام، مطعة سياحية، منطقة تجارية، مناطق عامة مفتوحة	الإدارة المدنية لمطعة هودا والسامرة جلس التنظيم الأول / اللجنة الفرعية للاستيطان المهندسة غاليا أفروخ / رئاسة اللجنة الفرعية للاستيطان / مطعة هودا والسامرة	32/4/	إعلان عن إيداع خطط التنظيم التفصيلي
70	غولا	رودا	22/06/2016	0	1	وكة ماء	الإدارة المدنية لمطعة هودا والسامرة جلس التنظيم الأول / اللجنة الفرعية للاستيطان المهندسة غاليا أفروخ / رئاسة اللجنة الفرعية للاستيطان / مطعة هودا والسامرة	329	إعلان عن بدء سريان خطط التنظيم التفصيلي
طياس									
المجموع الكلي									
					9	239			
					59	4731			

المصدر: تجميع مركز أبحاث الأراضي من مواقع إسرائيلية (الحكومة الإسرائيلية، موقع وزارة الإسكان الإسرائيلية) - 2016م.



فما يلي جدول ملخص يوضح المستعمرات والبؤر الاستعمارية التي طُرحت مناقصات ومصادقات ومخططات بناء فيها عام 2016م:

الحافظة	عدد الوحدات الاستعمارية	منشآت استعمارية
القدس	2829	14
الخليل	58	5
بيت لحم	211	3
رام الله	493	8
نابلس	309	7
سلفيت	472	8
قلقيلية	100	5
طوباس	259	9
المجموع الكلي	4731	59

المصدر: تجمع مركز أبحاث الأراضي ( من موقع وزارة الداخلية الإسرائيلية) خلال عام 2016م

مثال على مخططات استعمارية:

الإعلان عن مخطط تنطوي جديد لمستعمرة "روت" يستهدف 1574 دونم من أراضي خربة الفارسية في الأغوار الشمالية : أعلنت حكومة الاحتلال الإسرائيلي في يوم الأربعاء الموافق 23 من شهر آذار 2016م عبر الصحف الرسمية وموقع وزارة الداخلية الإسرائيلية، عن سريان المخطط الهيكلي الجديد لمستعمرة "روت"، والذي بدوره سوف يكسّر مخططات التطوير للمستعمرة، عبر تحويل 1574.3 دونم من الأراضي المستولى عليها في عام 1980 من أراضي المالح والفارسية وذلك لأغراض عسكرية آنذاك - كما يدعي الاحتلال - إلى أن أصبحت مناطق تطوير سكني للمستعمرين اليهود بدلاً من أن يتم إرجاعها لأصحابها الفلسطينيين الشرعيين، حيث صنفت اللجنة الفرعية للاستيطان في المخطط الهيكلي من هذه الأراضي المصادرة (أراضي زراعية، وسكنية أ، سياحية تجارية، سياحية زراعية، وشوارع مقترحة وتأهيل طرق قائمه، مرافق هندسية، ومناطق مفتوحة، إضافة إلى مناطق صناعية) مع تنظم تلك المواقع بشكل يكمل اردهارها مستقبلاً، وحسب الخطة للرفعة مع الإعلان المحصور في الواقع الإسرائيلية، فبرعت الإبرارة للندية الأراضي كالتالي:

تصنيف الأراضي	المساحة بالدونم
أراضي زراعية	1011.2
سكن - أ	121.8
سياحة / تجارة	94.1
سياحة زراعية	71.1
شوارع دائرية / مقترحة	80.4
مرافق هندسية	9.3
مناطق عامة مفتوحة	165.5
منشآت صناعية	20.9
المجموع	1574.3

المصدر: وحدة نظم المعلومات الجغرافية GIS-مركز أبحاث الأراضي حسب المخطط والخارطة الملصين على موقع وزارة الداخلية الإسرائيلية يذكر أن مستعمرة "روت" تأسست عام 1984م على الجبال الشرقية في منطقة المالح والتي تطل على الأردن ومنطقة الشريعة، حيث أنها كانت في السابق قاعدة عسكرية لجيش الاحتلال الإسرائيلي والتي ما لبثت أن تحولت إلى مستعمرة زراعية على مسطح بناء يزيد عن 80 دونماً، لتضم بذلك إلى منظومة المستعمرات الزراعية في الأغوار التي تلهم الأخضر واليابس هناك. وبالرغم من قلة عدد المستعمرين في المستعمرة المذكورة، إلا أنهم يتمتعون بامتيازات عالية وخدمات تفوق تلك الخدمات المقدمة للمواطن الإسرائيلي داخل دولة الاحتلال، علاوة على أنهم يحصلون على امتيازات عالية من حيث الأراضي الزراعية والسكن وتسهيل في تسويق الإنتاج الزراعي.

**الإدارة المدنية لمنطقة يهودا والسامرة**  
**مجلس التنظيم الأعلى/اللجنة الفرعية للاستيطان**

إعلان بدء سريان مخطط التنظيم التفصيلي رقم 322/أ للتجمع السكاني روتم (مرحلة)  
تعديلاً لمخططات التنظيم كما يلي:  
نوع العلاقة رقم المخطط  
تعديل S-15  
لوجود في التجمع السكاني "روتم"، ضمن إحدائيات (شبكة الإحدائيات الإسرائيلية)  
العرض 693240-694480 الطول 248470-249990

رقم الموض	نوع الموض	أرقام القطع (كاملاً)	أرقام القطع (جزئياً)	أراضي بلد
194	تسوية	40,49	0,26.39.41.45.46.47.48	هولياس
195	تسوية	---	21,14,13,9,0	هولياس
196	تسوية	---	47,1	هولياس

حدود المخطط، كما هو موضح بالخط الأزرق على الخريطة.  
موقع المخطط، التجمع السكاني روتم (مرحلة أ)، المجلس الإقليمي (بغات هيردين) / غور الأردن.  
أهداف المخطط،

(أ) تصديق المرحلة الأولى (1) من تخطيط التجمع السكاني بما هي ذلك تثبيت تخطيطي للأبنية القائمة وكذا الهدم وإعادة الإعمار.  
(ب) تعديل وجود إستعمال الأرض من المنطقة الزراعية إلى منطقة سكن (أ) ومنطقة سكن (أ) خاص، منطقة ميان ومؤسسات عامة، منطقة التجارة والسياحة ومنطقة الرياضة والإستجمام، منطقة عامة مفتوحة، منطقة للزراعة السياحية منطقة للشآت هندسية، ولطرق.  
(ج) تحديد وجود الإستعمال المسموح بها ضمن تخصصات الأرض المتنوعة.  
(د) تحديد تعليمات وقيود البناء ضمن حدود المشروع.  
(هـ) ترسيم شبكة من الطرق وتصنيفها.  
(و) تحديد، ما يكون ملزماً لتفصيل المشروع من الشروط، مراحل التنفيذ ومراحل التعمير.

وفقاً للمادة رقم 24(5)، لقانون تنظيم المدن والقرى والأبنية رقم (79) لسنة 1966 تعلن بذلك اللجنة الفرعية للاستيطان عن بدء سريان مخطط التنظيم التفصيلي رقم 322/أ للتجمع السكاني روتم (مرحلة أ)، تعديلاً للمخطط التنظيم الإقليمي S-15. يبدأ سريان هذه المصادقة في نهاية 30 يوماً من تاريخ نشرها بالصحف. كل من له إعتراض ليس إلا يفرض بدء سريان مرحلة (أ) من المشروع الشامل الذي تم إيداعه، من حقه أن يتقدم بإعتراضه للعل. ترسل الإعتراضات إلى مكاتب دائرة التنظيم المركزية لمنطقة يهودا والسامرة في بيت إيل ص.ب. 16 أو إلى مكتب مهندس اللجنة الخاصة للتنظيم والبناء وبغات هيردين وذلك خلال 30 يوماً من تاريخ نشر هذا الإعلان في الجرائد. يوجد للمخطط بمكاتب دائرة التنظيم المركزية في بيت إيل ومكاتب اللجنة الخاصة للتنظيم والبناء (بغات هيردين) غور الأردن، بالعنوان، المجلس الإقليمي (بغات هيردين) / غور الأردن، البريد المتحرك "عرقوت هيردين" 91906 هاتف رقم 02-9946620 ويمكن لكل شخص مطالعته مجاناً خلال أوقات المراجعة. النسخة أعلاه هي القاضية لغرض الإعتراضات. بالإضافة، عادة، يتم نشر نسخة من المخطط بموقع وزارة الداخلية الإسرائيلية الإلكتروني ([www.pnim.gov.il](http://www.pnim.gov.il)) ولكن هذه النسخة ليست بنسخة ملزمة وموعده نشرها لا يؤثر على عدد الأيام للتقنية ليجن آخر فترة تقديم الإعتراضات.

المهندسة نعاليا أوريوغ  
رئيس اللجنة الفرعية للاستيطان / منطقة يهودا والسامرة

3/22 (5) - م

الإعلان عن المخطط التطبيقي لمستعمرة "روتم" الإسرائيلية

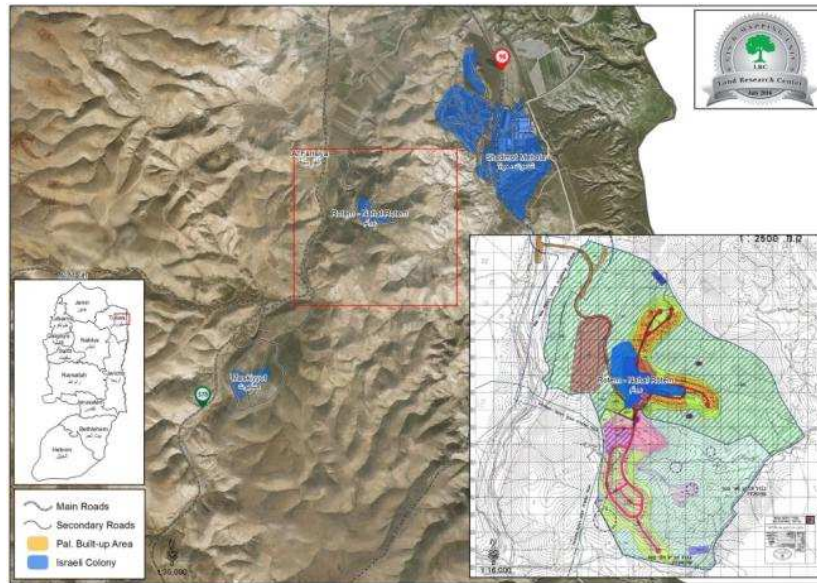

خارطة المخطط التطبيقي للعصيل لمستعمرة "روتم" والمعلن في موقع وزارة الداخلية الإسرائيلية والصورة الجوية توضح موقع التوسع للمستعمرة