

التقرير السنوي 2015



00972 - 2 - 2217239
00972 - 2 - 2290918
INFO@LRCJ.ORG
WWW.LRCJ.ORG



عنوان مركز أبحاث الأراضي

الخليل - حلحول - الشارع الرئيسي

تلفون 02-2217239

فاكس 02-2290918

صندوق بريد: حلحول 35

ايميل: lrc@palnet.com

صفحة المركز : www.lrcj.org

نابلس - عمارة الأمانة 1 - الطابق الرابع

خلف بنك فلسطين

تلفاكس 09-2374155

ايميل: lrc@palnet.com

صفحة المركز : www.lrcj.org

المقدمة:

تتصاعد حدة الأحداث التي تعصف بالمنطقة من حروب وتدمير وتهجير وتغيير لمعالم الجغرافيا والديموغرافيا .. وسط ذلك كله يواصل شعب فلسطين صموده الأسطوري في وجه أبشع احتلال مر على وجه الأرض .. حيث يتآمر هذا الاحتلال على كل المحيط لينفرد بقضية فلسطين وليبتلع ما تبقى من أرضها ويهجر ويحتوي ما تبقى من شعبها ويحكم السيطرة على مقدراتها التاريخية والدينية والطبيعية.

لقد قفزت في هذا العام 2015 أرقام الانتهاكات الإسرائيلية ضد الأرض الفلسطينية من مصادرة وتجريف وضد المسكن الفلسطيني من هدم وإغلاق وضد الشجر من تقطيع واقتلاع وضد الإنسان بالقتل والضرب والاعتقال والتكيل والتعذيب ، وضد المقدسات المسيحية والإسلامية بالاعتداء والتدنيس .. وإبان هذا العام أيضا تنظمت المجموعات الإرهابية اليهودية من غلاة المستعمرين من عصابات تدفع الثمن وغيرها الذين يستبيحون الدم الفلسطيني بحرقه حيا كما حدث لعائلة الدوايشة والطفل أبو خضير .. ومن يستبيح الدم لا يتردد باستباحة كل شيء .

ولقد كان هذا العام عام الدخول ببعض المنظمات الدولية كاتفاقية روما والجنايات الدولية ، وعام تقديم ملفي العدوان على قطاع غزة وملف الاستيطان كجريمتي حرب متواصلة الأثر التدميري على حياة الفلسطيني والأثر القاتل للمشروع السياسي الذي يقضي بحل الدولتين .

لقد بات الاحتلال هذا العام يطرح على أرض الواقع دولة للمستوطنين اليهود على أراضي الضفة الغربية كحالة يجب التفاوض معها لا اقتلاعها .. !

في ظل هذه الغمامة القائمة كان علينا في مركز أبحاث الأراضي أن نواصل العمل رغم أمواج الإحباط واليأس ، واصلنا رصد الانتهاكات الإحتلالية وكان لتقاريرنا وشركائنا دور أساس بقبول ملف الاستيطان بالجنايات الدولية بصورة أولية ، وكان لتقاريرنا دور في تحريض الكثير من دول العالم وخاصة الإتحاد الأوروبي بتطوير خطوات مقاطعة للاحتلال وذلك بوسم منتجات المستعمرات الإسرائيلية القائمة على الأراضي الفلسطينية المحتلة عام 1967 ، وعدم قبول التعامل مع القانون الإسرائيلي على الأراضي الفلسطينية المحتلة .

ولقد كان لأنشطتنا دور في تعميق الوعي العام لدى المزارعين والبدو في كيفية الدفاع عن أرضهم ومتابعتها قانونيا . وكان لمشاريع استصلاح الأراضي وشق الطرق الزراعية والحصاد المائي وزراعة الأشتال دور في تعزيز صمود أهلنا الذين يواجهون الاحتلال والاستيطان بكل يوم . هذا فضلا عن تنفيذ عدد من المشاريع الاقتصادية الأسرية لأهلنا المقدسيين .

وسواصل المركز جهوده المنصبة على تعزيز صمود الفلسطينيين الذين هم حجر الزاوية بالصراع وهم حجارة الوادي الذين لن تقتلعهم كل أعاصير الكون ، فهذه الأرض لهم وستظل لهم .. يفهمون لغتها وتفهم لغتهم ، يناضلون عليها أو تحضنهم .. وسيظل النور يبرق بنهاية النفق .

جمال طلب لعملة

مدير عام المركز

شباط 2016

تعريف عام بمركز أبحاث الأراضي:

- تأسس مركز أبحاث الأراضي في القدس عام 1986 كأحد المراكز التابعة لجمعية الدراسات العربية التي أسسها و عمل على تطويرها المرحوم فيصل الحسيني، وفي عام 1999 قام المركز بالتسجيل بأراضي السلطة الفلسطينية تحت قانون الجمعيات الخيرية والهيئات الأهلية كمنظمة غير حكومية مستقلة تحت رقم تسجيل (BL-322-P) وللمركز هيئة عامة مكونة من 24 عضو ذوي كفاءات تتعلق باختصاصات عمل المركز وهيئة إدارية مكونة من سبعة أعضاء يتم انتخابهم كل ثلاث سنوات، وللمركز فروع في الخليل وبيت لحم ونابلس.
- وجدير بالذكر فإن مقر المركز الرئيسي في القدس المحتلة تم إغلاقه بقرار عسكري من قبل الاحتلال الإسرائيلي ويتجدد أمر الإغلاق تلقائياً كل 6 أشهر وحتى تاريخه، هذا وصودرت كافة محتوياته من أجهزة وملفات وكتب، بتاريخ 06/02/2002م.

الرؤية:

(الفلسطينيون لهم السيادة على أرضهم)

وهذا الأمر مرتبط بالرؤية العامة للمركز والشعب الفلسطيني، حيث أننا نقوم بالإطار العام على تحقيق هذه الرؤية من خلال الحفاظ ولدفاع عن الأرض وذلك عن طريق برامج المركز المختلفة ومن هنا من الممكن أن نحقق ولو لجزء البسيط في تحقيق هذا الحلم بأن الفلسطينيين ثابتون على أرضهم.

الرسالة:

"حماية وتمكين وتنمية الإنسان الفلسطيني"

من خلال هذه الرسالة فإننا نقوم بالأعمال المختلفة من أجل أن نمكن الفلسطيني في البقاء على أرضه من خلال المشاريع التنموية الصغيرة واستصلاح الأراضي والدفاع لقانوني وعمل المخططات الهيكلية وخاصة في مناطق لقدس وتبني بعض القضايا المتعلقة بالهدم للحفاظ على الوجود الفلسطيني على الأرض الفلسطينية.

✓ أهداف المركز الإستراتيجية:

- 1- الحد من إجراءات الاحتلال ضد الأرض والسكن.
- 2- تعزيز صمود الفلسطينيين على أرضهم.
- 3- تحقيق التنمية الريفية المستدامة.

✓ أهداف المركز الفرعية:

- 1- الحد من إجراءات الاحتلال التي تنتهك حقوق الفلسطينيين في السكن وفي استخدام الأرض والمياه.
- 2- مساندة الحق الفلسطيني في البناء والسكن وتملك الأرض واستخدامها.
- 3- العمل على بناء اقتصاد مجتمعي مستدام بالمساهمة في إحداث تنمية ريفية متكاملة.
- 4- تشجيع ودعم المبادرات المحلية لإقامة مشاريع اقتصادية وتنموية صغيرة ومتوسطة الحجم جماعية او فردية.
- 5- إعادة روح العمل الجماعي والتعاون المشترك بين مؤسسات المجتمع المدني ذات الطابع الاجتماعي والزراعي والتنموي، وآلية العلاقة مع المؤسسات الإقليمية والدولية.
- 6- محاولة الربط الكامل شكلاً ومضموناً بين لقدس العربية وبقية أجزاء الأراضي الفلسطينية المحتلة عام 1967 ومع مؤسسات الداخل المحتل عام 1948.
- 7- العمل على تجنيد الموارد والطاقات والتنسيق بين المؤسسات لتطوير مشاريع صغيرة ومتوسطة لتخفيف معاناة الأسر المتضررة والمهمشة ومكافحة الفقر في فلسطين.
- 8- تضمين ومأسسة النوع الاجتماعي في تركيبة وأنشطة جمعية مركز أبحاث الأراضي، وإبراز الدور الفاعل للمرأة في تطوير الاقتصاد المحلي عموماً والريف خاصة.



برنامج حقوق الإنسان (الحق في الأرض والسكن)

قسم الدعم الفني والقانوني

- يقوم الطاقم الميداني لمختص بتقديم الإرشادات اللازمة للمتضررين من الأوامر لعسكرية الإسرائيلية لمتعلقة بمصادرة أراضيهم أو بالهدم ووقف العمل في بناء مساكنهم وتطوير أراضيهم.
- يقدم القسم لخدمات ولدعم لفني والقانوني للمتضررين
- رفع المستوى لمعرفي للجمهور بآليات لدفاع لقانوني عن ممتلكاتهم.

قسم الضغط والمناصرة

- التشبيك مع كافة المؤسسات الحقوقية لمحلية ولعالمية لفضح الانتهاكات الإسرائيلية ضد الحق لفلسطيني في الأرض والسكن ولشحذ الهمم لمناصرة وتعزيز صمود الفلسطينيين لمتضررين من تلك الانتهاكات.

قسم مراقبة وتوثيق الانتهاكات الإسرائيلية

- يقوم طاقم متخصص بجمع المعلومات عن الانتهاكات المتعلقة بالأرض والسكن ميدانياً.
- تحليل وتوثيق المعلومات التي تم تجميعها وصدارها في تقارير بأكثر من لغة بحيث تعتبر مرجع تزود الجمهور وصانعي لقرار ولمهتمين بمعلومات وبيانات موثقة بالطرق الصحيحة.

تعريف ببرنامج حقوق الإنسان: يعتبر هذا لبرنامج من أهم لبرامج على الصعيد الوطني حيث يهدف إلى رصد ومراقبة وجمع معلومات ميدانية دقيقة على أسس علمية متعلقة بالانتهاكات الإسرائيلية للحقوق الفلسطينية في الأرض والسكن من أجل توثيقها ونشرها للرأي لعام لعدمي والمحلي الهادف إلى زيادة عدد المناصرين لعدالة القضية الفلسطينية وتقديم النصرة والوعون والمساندة للمتضررين المباشرين من تلك الانتهاكات ولعمل على تثبيت حقهم في الاستخدام لحر لأرضهم وممتلكاتهم.

كما ويسعى المركز دائماً إلى تقديم لنصح والإرشاد والمساعدة القانونية وتبني قضايا للمتضررين من الانتهاكات الإسرائيلية وخاصة في لقدس المحتلة. إضافة إلى ذلك فإن المركز يولي اهتماماً خاصاً لموضوع لحق لفلسطيني في لسكن لملائم ويعمل بالشراكة مع كافة لمؤسسات لمحلية والدولية ذات العلاقة على دعم وتثبيت حق الفلسطينيين في لسكن الملائم كما ضمنته الموثيق ولشريع والقرارات الدولية.

المشاريع التي تم تنفيذها ضمن برنامج حقوق الإنسان في عام 2015م:

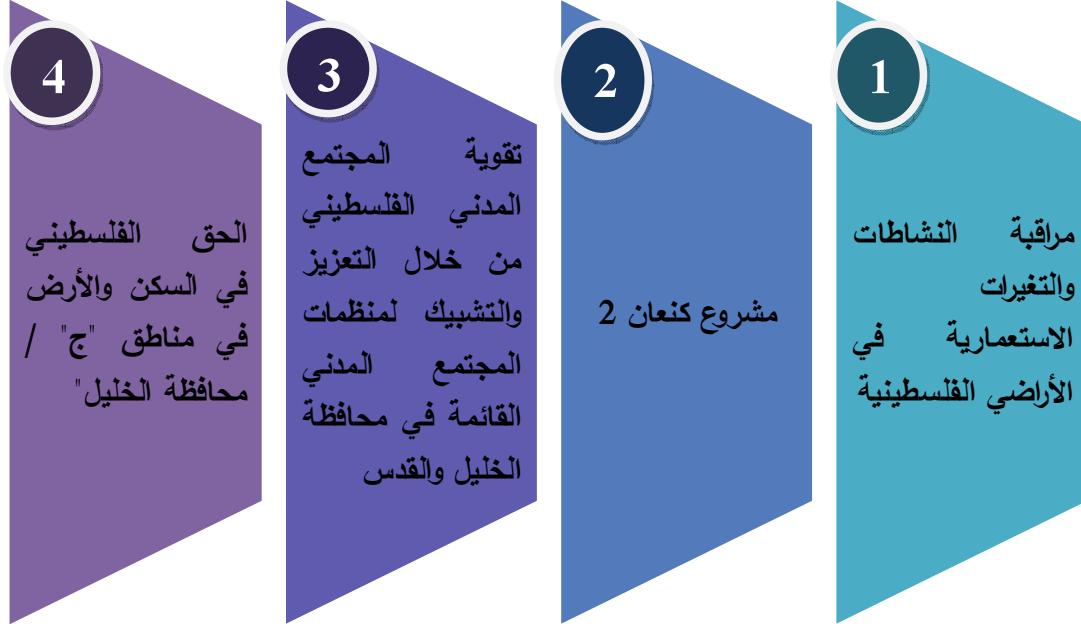

المشروع	الشركاء	الممول	ملاحظات
1- مراقبة النشاطات والتغيرات الاستعمارية في الأراضي الفلسطينية	- مركز أبحاث الأراضي - معهد الأبحاث التطبيقية "أريج"	الاتحاد الأوروبي	- تقارير، حالات، دراسات، ندوات ومؤتمرات - كتاب سنوي حول الانتهاكات الإسرائيلية على الأرض والسكن - نشرة خاصة بآلام زيتون فلسطين

الأنشطة والمخرجات التي تم إنجازها خلال عام 2015م ضمن برنامج حقوق الإنسان:

ملاحظات	عدد الأنشطة	نوع النشاط
يغطي الانتهاكات التي تتعرض لها القدس الشرقية على الأرض ولسكن ولمقدسات واعتداءات لمستعمرين على الفلسطينيين وممتلكاتهم	12	1- تقرير القدس لشهري حول الانتهاكات الإسرائيلية
تتعلق بالانتهاكات في كل أرجاء الضفة لغربية والقدس الشرقية - ويتم نشرها على صفحة لمشروع (Poika) وصفحة المركز (LRC)	435	2- حالات دراسية (عربي، انجليزي)
- تقديم عرض حول محافظة لخليل. - لمؤتمر السنوي حول حصيلة الانتهاكات الإسرائيلية على الأرض ولسكن في عام 2015م	2	3- مؤتمر صحفي
حول الانتهاكات الصارخة وفي المناسبات المفصلية تتعلق بالحق في الأرض ولسكن	40	4- بيانات وتقارير صحفية
حلقة ولقاء	85	5- ندوات ولقاءات إذاعية وتلفزيونية
- مؤتمر بخصوص الأمن لغذلي في ظل وجود الاحتلال اتعقدت في "الأردن وإيطاليا" - تقديم عرض خاص لمؤتمر الأمن لغذلي والشراكة المؤسسية بعنوان "إرهاب الاحتلال الإسرائيلي في فلسطين ... لا أمن في ظل الاحتلال"	2	6- مؤتمرات خارجية
- إعطاء معلومات حول الانتهاكات الإسرائيلية على الأرض ولسكن سواء كانت ملخصات إحصائية، أو تفاصيل عن حالات دراسية. - تقديم صور جوية لعدد من المواطنين لاستخدامها في أغراض الدفاع عن أراضيهم أو مساكنهم. - تقديم معلومات وصور وخرائط عن التسلسل لتاريخي لضياح فلسطين - دورة تدريبية حول الدفاع القانوني للمتضررين من الأوامر العسكرية الإسرائيلية في جامعة الخليل.	50	7- تقديم خدمات لمؤسسات تعليمية وحقوقية دولية ومحلية
- 3 زيارات تضامنية لأسر في لقدس يحاول المستعمرون السيطرة عليها - 1 زيارة تضامنية لقرية سوسيا ودعمهم بأجهزة led ولاب توب، وتقديم عرض خاص حول لقرية.	4	8- زيارات تضامنية
- تقديم عرض كامل وأمتلة على قضايا لم تتعرض للهدم في	8	9- إجراء دورات تدريبية

ملاحظات	عدد الأنشطة	نوع النشاط
قرى سكة ولكوم لكرمة وسيميا ووادي لعماير وبلدتي دورا ولسموع، جرى تدريب 84 فرداً منهم 50 امرأة. - دورة تدريبية لطلاب لقانون في جامعة الخليل.		"تعريف بأنواع الأوامر العسكرية الإسرائيلية وكيفية الاعتراض عليها"
- لكتاب السنوي عن الانتهاكات الإسرائيلية للحقوق الفلسطينية في الأرض والسكن لعام 2014م باللغتين العربية والانجليزية - نشرة "آلام زيتون فلسطين عام 2014م" وباللغتين العربية والانجليزية - بوستر بعنوان "فلسطين كما تبدو عام 2015م" - بوستر بعنوان لوضع لجيوساسي في الضفة الغربية (تشمل القدس المحتلة وقطاع غزة نهلية عام 2014)	4	10- الإصدارات

فيما يلي نتائج لبحث الميداني حول رصد وتوثيق الانتهاكات الإسرائيلية خلال عام 2015م:

620	- هدم مساكن ومنشآت "عدد"
486	أوامر عسكرية جديدة "عدد"
807	تهديد بالهدم لمساكن ومنشآت "عدد"
87	المساكن المستولى عليها أو لمهددة بالاستيلاء من قبل لمستعمرين
15,434	مصادرة أراضي "دونم"
11,255	الاعتداء على أراضي (تجريف، إغراق بالمياه العادمة، استخدامها للتدريبات لعسكرية) "دونم"
37896	قلع وتكسير وحرق أشجار "عدد الأشجار"
21,274	أشجار الزيتون لمعدى عليها
638	عدد لحواجز عسكرية
350	عدد الاعتداءات على المسجد الأقصى
488	عدد لمستعمرات والبؤر الاستعمارية
10	عدد لبؤر الاستعمارية التي تم شرعيتها وتحولت إلى مستعمرة

صور من زيارة قرية سوسيا:



هدم مساكن وبيركسات زراعية في التجمع البدوي ذراع
عواد في 2015/06/04 - محافظة طوباس



إخطارات بوقف العمل ولبناء في 3
مساكن شرق بيت أمر في
2015/07/19

Map of Military Orders on Beit Ummar - Hebron

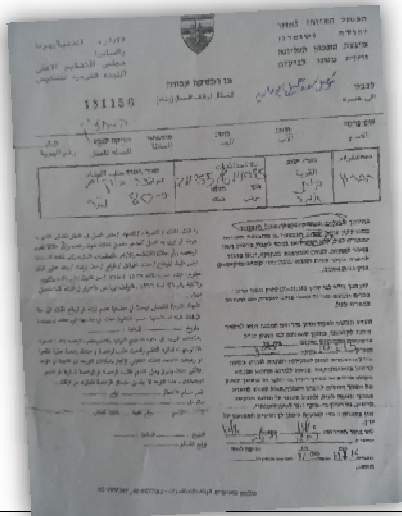

مشاريع وأنشطة برنامج حقوق الإنسان لعام 2015

المشروع	الشركاء	الممول	المناطق المستهدفة	مخرجات LRC
<p>2- مشروع كنعان 2</p> <p>هدف المشروع: الهدف العام: تقوية المشاركة السياسية والاجتماعية لفلسطينيي القدس الشرقية</p>	<p>– مركز أبحاث الأراضي – الحركة العالمية للدفاع عن الأطفال – اتحاد لجان العمل الصحي – اتحاد لجان المرأة الفلسطينية – مركز بيسان للبحوث والإنماء – مركز المعلومات</p>	<p>الحكومة الباسكية الاسبانية/</p>	<p>القدس</p>	<p>– 12 تقرير شهري حول الانتهاكات الإسرائيلية على الأرض والسكن في القدس المحتلة – 7 قضايا تهديد بالهدم متبناه. – إصدار 2 مجلة نصفية حول الانتهاكات الإسرائيلية على الأرض والسكن. – إصدار فلم حول الانتهاكات الإسرائيلية ضد حق المقدسين في السكن – عقد المؤتمر الثاني للحق الفلسطيني في الأرض والسكن "عيش بكرامة وحق في الوجود" – تنظيم جولة ميدانية على الموقع المهددة بالمصادرة والمنازل المهددة بالهدم في القدس. – حزمة مطبوعات المؤتمر الثاني للحق الفلسطيني في الأرض والسكن "عيش بكرامة وحق في الوجود" وتشمل جميع مطبوعات المؤتمر منها: • خارطة معلوماتية لفلسطين التاريخية بما فيها القرى المهجرة عام 1948 باللغتين العربية والانجليزية • نشرة تعريفية حول الحق في السكن باللغتين العربية والانجليزية • قرص مدمج يتضمن التقارير النصفية للانتهاكات الإسرائيلية في القدس لعامي 2013 و2014 باللغتين العربية والانجليزية</p>

المؤتمر الثاني للحق الفلسطيني في الأرض والسكن "عيش بكرامة وحق في الوجود"



مشاريع وأنشطة برنامج حقوق الإنسان لعام 2015

مخرجات LRC	المناطق المستهدفة	الممول	الشركاء	المشروع
<ul style="list-style-type: none"> - تشكيل 5 لجان حماية في الخمس تجمعات المستهدفة بالمشروع - إنشاء خمس مراكز توعوية في الخمس تجمعات المستهدفة بالمشروع فيما يتعلق بالدفاع القانوني ضد الأوامر العسكرية الإسرائيلية ضد المواطنين وممتلكاتهم - تدريب مهندسي البلديات المستهدفة على نظم المعلومات الجغرافية - تزويد البلديات المستهدفة بأجهزة كمبيوتر برنامج نظم المعلومات الجغرافية وخرائط جوية لكل تجمع مستهدف بالمشروع - تبني 39 قضية من خلال تقديم الدعم المالي والفني للاعتراض على القرارات الإسرائيلية الصادرة بحق المواطنين في المناطق المستهدفة بالمشروع والخاصة بالحق الفلسطيني في الأرض والسكن - تنظيم وعقد 5 ورش عمل توعوية حول الطرق السلمية للاعتراض على الأوامر الإسرائيلية المتعلقة بهدم المساكن ومصادرة الأراضي - إعداد وطباعة دليل الإجراءات القانوني للاعتراض على الأوامر العسكرية الخاصة بالسكن والأرض - إنتاج وإعداد ومضات إذاعية متعلقة بكيفية الدفاع القانوني عن الحق الفلسطيني في الأرض والسكن 	<p>"بيت أمر، سعير، الشيوخ، بني نعيم، يطا".</p>	<p>سكرتاريا حقوق الإنسان والقانون الدولي الإنساني</p>	<p>إشراف: سكرتاريا حقوق الإنسان والقانون الدولي الإنساني</p> <p>تنفيذ: مركز أبحاث الأراضي</p>	<p>3. الحق الفلسطيني في السكن والأرض في مناطق "ج" / محافظة الخليل</p>

أنشطة مشروع الحق الفلسطيني في السكن والأرض في مناطق "ج" / محافظة الخليل



مشاريع وأنشطة برنامج حقوق الإنسان لعام 2015

المشروع	الشركاء	الممول	المناطق المستهدفة	مخرجات LRC
<p>4- تقوية المجتمع المدني الفلسطيني من خلال التعزيز والتشبيك لمنظمات المجتمع المدني القائمة في محافظة الخليل والقدس</p> <p>هدف المشروع:</p> <p>الهدف العام : تطوير القدرات المؤسسية والتشغيلية ل منظمتي مجتمع محلي لتصبح قادرة على تزويد المجتمع المحلي والنئات المهمشة بالخدمات و دعم المبادرات الاقتصادية المحلية.</p>	<p>مؤسسة العمل ضد الجوع (ACF)</p> <p>مركز أبحاث الأراضي (LRC)</p> <p>مؤسسة ادوار للتغيير الاجتماعي (ADWAR)</p>	<p>الاتحاد الأوروبي</p>	<p>الخليل (مسافر يطا) القدس (بدو شرق القدس)</p>	<p>1- إطلاق لجنة حماية بدو شرق القدس ولجنة حماية مسافر يطا.</p> <p>2- إعداد وطباعة وتوزيع نشرة تعريفية باللجان الحماية باللغتين العربية والانجليزية تتضمن عنوان مقر اللجنة وأهدافها ورؤيتها</p> <p>3- إعداد وطباعة الدليل الإجرائي للدفاع القانوني عن الحق الفلسطيني في الأرض و السكن يبيّن الإجراءات اللازمة للاعتراض على القرارات الاحتلالية المتعلقة بالسكن والأرض وكذلك العنوان المعتمدة من المؤسسات والجهات والهيئات التي تساعد في إعداد الملف القانوني المطلوب للاعتراض على تلك الإجراءات</p> <p>4- تزويد لجنتي الحماية بحقيبيتي حماية متضمنة خيام وأغطية ومواد أساسية للاستجابة السريعة للمتضررين من إجراءات الاحتلال خاصة هدم المساكن.</p> <p>5- دراسة إمكانية تنفيذ مشاريع صغيرة مدرة للدخل لتمكين الأسر المحتاجة في مسافر يطا حيث تم اختيار 20 أسرة</p> <p>7- تنفيذ دورات تدريبية للمستفيدين من نشاط المشاريع الصغيرة المدرة للدخل بعنوان " إدارة المشاريع الصغيرة المدرة للدخل "</p> <p>8- توثيق 24 حالة دراسية للانتهاكات الإسرائيلية ضد الحق الفلسطيني في الأرض و السكن في منطقة مسافر يطا وشرقي القدس ونشرها باللغتين العربية والانجليزية</p> <p>9- تبني 3 قضايا "فنياً وقانونياً" لانتهاكات ضد الحق الفلسطيني في الأرض والسكن في منطقة مسافر يطا وتقديم الاعتراضات أمام المحاكم الإسرائيلية.</p> <p>10- تحويل لجنة مسافر يطا إلى مجلس قروي معتمد من قبل الحكم المحلي الفلسطيني.</p> <p>11- إعداد دليل للتجمعات السكانية البدوية ل 27 تجمع في شرقي القدس و15 تجمع في مسافر يطا صدرت في سبعة إصدارات مختلفة.</p>

أنشطة مشروع تقوية المجتمع المدني الفلسطيني من خلال التعزيز والتشبيك



Promotion of the local democracy and economic activity through the reinforcement of Palestinian Non State Actors (NSA)

The Masarot Yatta Protection Committee



Address
Yatta - Next to Yatta Municipality
Yatta - Hebron
Tel: 0998-349088

2015

Background

Nine representatives of residential communities in Yatta area have established the protection Committee of Masarot Yatta for the sake of providing essential services for locals, defending their rights, and resisting the Israeli policy of compulsory displacement of villagers from their indigenous habitats. A 16 September, 2014 decree issued by the Palestinian Governor of Hebron recognized the Committee as representing 15 communities. The Committee has subsequently initiated work at its listed headquarters situated in the area of Yatta.

The Committee's represented communities

Ito H	Al-Fakouh	Maghatyye al-Jah
Jubah	Al-Tafnan	Jaha
Har al-Qasrawath	Al-Masar	Qasrawa
Al-Markab	Jaha al-Fung	Shurub al-Farham
Al-Harath	Jaha al-Fira	Nasrah al-Yafan

Our vision

Toward steadfast, stable and resilient residential communities under full Palestinian sovereignty over their land and natural resources.

Mission Statement

Empowering 15 communities on their land, protecting them from the Israeli policy of forced displacement, preserving their socio-economic status, maintaining their heritage, identity, and supporting their culture.

Core Objectives

1. Providing protection for the locals of Masarot Yatta area by empowering them economically, socially, culturally and legally.
2. Establishing and developing a protection committee to promptly respond to emergencies, natural disasters and restrictions applied by the Occupying Power.

Action plan

- Demarcating all residential communities on geographical and political maps and obtaining their official recognition by all Palestinians bodies.
- Monitoring and documenting Israeli violations against residential communities.
- Providing an information database on the residential communities.
- Providing legal defense for villagers rights whenever required; undertaken in cooperation with human rights organizations.
- Determining essential needs that enforce the resilience of those communities and enhance the living standards of residents.
- Coordinating between and among organizations and bodies at national and international levels that are interested in residential communities.

Appeal we call upon all funding bodies, and national and international organizations to coordinate with the representative Masarot Yatta Protection Committee for all project planning or developmental programmes, and to refer to this Committee for all matters relating to the villagers residing in Yatta.



Promotion of the local democracy and economic activity through the reinforcement of Palestinian Non State Actors (NSA)

The Jerusalem Bedouin Protection Committee



Temporary headquarter
Jaba' Bidge
al-Ram, Jerusalem
Tel: 0522-662010 / 0998-831011

2015

Background

Twelve chiefdoms of Bedouin communities in the Jerusalem Governorate area have established the Jerusalem Bedouin Protection Committee in order to provide essential services for the local Bedouins, to defend their rights and to stand up against the Israeli policy of Bedouin displacement. A 20 October 2014 decree issued by the Palestinian Governor of Jerusalem and the Minister of Jerusalem Affairs recognized the Committee as representing 27 communities. The Committee has subsequently initiated work at its headquarters situated adjacent to al-Ram Junction.

The Committee's represented communities

al-Sala Masa	Bedouin of al-Masra	Nasrawan Jara
al-Bithra	al-Biqay	Ala-Nasrawan
al-Milawath	Dhan al-QB	Wadh Jamal
al-Kawna	al-Miza	al-Zarbi
al-Nakhleh 2	Sala al-Bidar	Bedouin of Anata
Wad Abu Hadd	Abu al-Fila	Shayq Home
Jabal al-Naba	Abu Farah	Wadh al-QB
Wad-Naba	al-Tinab	Jaba'
al-Sala	al-Nakhleh 1	Shayq al-Ram

Our vision

Toward steadfast, stable and resilient Bedouin communities under full Palestinian sovereignty over their land and natural resources.

Mission Statement

Empowering 27 Bedouin communities on their land, protecting them from the Israeli policy of forced displacement, preserving their socio-economic status, maintaining their heritage, identity, and supporting their culture.

Core Objectives

1. Providing protection for the Bedouin residents of the Jerusalem area by empowering them economically, socially, culturally and legally.
2. Establishing and developing a protection committee to promptly respond to emergencies, natural disasters and restrictions applied by the Occupying Power.

Action plan

- Demarcating all Bedouin communities on geographical and political maps and obtaining their official recognition by all Palestinians bodies.
- Monitoring and documenting Israeli violations against Bedouin communities.
- Providing an information database on the Bedouin communities.
- Providing legal defense for Bedouin rights whenever required; undertaken in cooperation with human rights organizations.
- Determining essential needs that enforce the resilience of those communities and enhance the living standards of residents.
- Coordinating between and among organizations and bodies at national and international levels that are interested in Bedouin communities.

Appeal we call upon all funding bodies, and national and international organizations to coordinate with the representative Jerusalem Bedouin Protection Committee for all project planning or developmental programmes, and to refer to this Committee for all matters relating to the Bedouin residing in Jerusalem.



برنامج التنمية المستدامة

يركز هذا البرنامج على تطوير الأرض والإنسان الفلسطيني من خلال تنفيذ الأنشطة التي تحقق التنمية المستدامة عن طريق تطوير المصادر الطبيعية بما تشمل ولا تقتصر على تطوير الأراضي والمحافظة على البيئة والاستغلال الأمثل للمياه بهدف تحقيق الأمن الغذائي والسيادة على الغذاء، مترافقة مع تمكين اقتصادي اجتماعي لأفراد المجتمع بما يضمن لهم الحياة الكريمة.

التمكين الاقتصادي والاجتماعي

- الهدف: تمكين الأسر المهمشة ومحدودة الدخل اقتصادياً وتحسين مستواهم المعيشي والاجتماعي مع التركيز على دور المرأة في الأسرة للمشاركة بفاعلية في المجتمع.

الأمن الغذائي

- الهدف: تحسين الأمن الغذائي على مستوى الأسرة وعلى المستوى الوطني بهدف الاقتراب ما أمكن من حالة الاكتفاء الذاتي والسيادة على الغذاء.
- تحسين القدرة على إنتاج الغذاء محلياً وإعادة الأصناف البلدية المقاومة في الزراعات الحقلية والشجرية والسلالات الحيوانية والنواجن.

المياه والبيئة

- الهدف: الاستغلال الأمثل لمصادر المياه وتطبيق التقنيات المتعلقة بذلك بما فيها تقنيات الحصاد المائي.
- حماية البيئة والحد من التأثيرات السلبية للتغيرات المناخية.

تطوير الأراضي

- الهدف: استصلاح الأراضي الزراعية.
- شق وتأهيل الطرق الزراعية.
- تطوير الغابات والمراعي بالإضافة إلى زيادة إنتاجية الأراضي الزراعية والمساحة الخضراء.
- الحد من تأثير التغيرات المناخية بالتوازي مع رفع المستوى المعرفي في مجالات الإدارة السليمة للأراضي والمزروعات.

مشاريع وأنشطة برنامج التنمية المستدامة خلال عام 2015م

المشروع	الشركاء	الممول	المناطق المستهدفة	مخرجات IRC
<p>1- مشروع تحسين الإنتاجية الرعوية في جنوب الضفة الغربية</p> <p>الهدف العام: تحسين الإنتاجية الزراعية الرعوية في المناطق الجافة وشبه الجافة بمحافظة الخليل من خلال تنفيذ تدخلات بيئية مستدامة</p>	<p>إشراف: المركز الإيطالي الإقليمي للعمل التعاوني / CRIC إيطاليا تنفيذ: مركز أبحاث الأراضي</p>	<p>وزارة الخارجية والتعاون الدولي الإيطالية</p>	<p>الظاهرية</p>	<p>- تأهيل 645 دونم من خلال تطبيق تقنيات الحصاد المائي</p> <p>- توزيع 12.675 طن من بذار القمح والشعير المقاومة للجفاف ل 208 أسرة مستفيدة وزراعتها في 1028 دونم</p> <p>- حفر وتجهيز 311 م³ لجمع مياه الأمطار بواقع 5 بئر زراعي بمعدل حجم 60 م³/بئر.</p> <p>- تأهيل آبار مياه جمع الأمطار 1160 م³ بواقع 9 بئر زراعي بمعدل حجم 129 م³/بئر.</p> <p>- إنشاء 4 مشاهدات حقلية في المواضيع التالية:</p> <ul style="list-style-type: none"> • مقارنة إنتاجية محاصيل حقلية بلدية • مقارنة تقنيات حصاد مائي • إدارة المراعي • كمبوست <p>- برنامج تدريبي 10 متدربين نظري وعملي على الاستخدام الأمثل وصيانة فرامة المخلفات الزراعية لإنتاج الكمبوست</p>



مشاريع وأنشطة برنامج التنمية المستدامة خلال عام 2015م

مخرجات IRC	المناطق المستهدفة	الممول	الشركاء	المشروع
<p>– تأهيل 50 دونم من خلال تطبيق تقنيات الحصاد المائي</p> <p>– توزيع 3 طن من بذار القمح والشعير المقاومة للجفاف لـ 14 أسرة مستفيدة وزراعتها في 240 دونم</p>	الظاهرية/ الخليل عاطوف/ طوباس	ICARDA	إشراف: المركز الدولي للبحوث الزراعية في المناطق الجافة وشبه الجافة ICARDA تنفيذ: مركز أبحاث الأراضي	<p>2- مشروع مبادرة المياه وتحسين سبل المعيشة</p> <p>الهدف العام: تحسين إنتاجية الأراضي الزراعية الرعوية في الضفة الغربية</p>



صور من المشروع

مشاريع وأنشطة برنامج التنمية المستدامة خلال عام 2015م

المشروع	الشركاء	الممول	المناطق المستهدفة	مخرجات LRC
3- مشروع تطوير الأراضي وتطوير مصادر المياه وتذمية الموارد البشرية في المناطق المهمشة في الضفة الغربية(جدور)	(برنامج جدور)	الممول: الاتحاد الأوروبي	حصة LRC الخليل (صافا)	استصلاح وتأهيل 233 دونم.
الهدف العام للبرنامج: تعزيز سبل العيش المستدامة للمزارعين/ات في المناطق المهمشة من خلال تعزيز قدرتهم في الوصول للموارد الأرض، المياه، والمهارات البشرية).	إدارة وتنفيذ: اتحاد لجان العمل الزراعي	المؤسسات الشريكة	بيت لحم (بيت فجار ونحالين)	بناء 7492 م ² جدران استنادية.
	مركز أبحاث الأراضي	مجموعة الهيدرولوجيين الفلسطينيين ومركز بيسان وبالتعاون مع وزارة الزراعة.	بيت لحم	إنشاء 15 بئر زراعي بحجم 1050 م ³
				حراثة وتعزير 140 دونم شق 13 كم طرق زراعية.
				توفير فرص عمل لـ 65 عامل.



جانب الاستصلاح في موقع صافا



مشاريع وأنشطة برنامج التنمية المستدامة خلال عام 2015م

المشروع	الشركاء	الممول	المناطق المستهدفة	مخرجات LRC
<p>4- مشروع تطوير الأراضي الزراعية وإدارة مصادر المياه في الضفة الغربية</p> <p>هدف المشروع: تطوير الأراضي الزراعية وزيادة حجم الإنتاج الزراعي لتحسين دخل الأسر الزراعية والحد من الفقر والمساهمة في زيادة الأمن الغذائي والتكيف مع التغير المناخي.</p>	<p>– اتحاد لجان العمل الزراعي – مجموعة الهيدرولوجيين الفلسطينيين – المركز الفلسطيني للتعمير والتنمية الاقتصادية والاجتماعية – مركز أبحاث الأراضي – بإشراف وزارة الزراعة الفلسطينية</p>	<p>الحكومة الهولندية</p>	<p>حصة LRC محافظة الخليل (بيت أولا ، ترقوميا ، بيت كاحل ، حلحول ، الظاهرية) محافظة نابلس : (بيت حسن ، النصارية ، عزموط)</p>	<p>إنجازات المتوقعة LRC</p> <p>– الاستمرار في بناء وإنشاء قاعدة بيانات لتطوير الأراضي الزراعية و مصادر المياه.</p> <p>– استصلاح 398.85 دونم ارض</p> <p>– بناء 27522.5 متر مربع من الجدران الاستنادية في الأراضي المستصلحة.</p> <p>– إنشاء آبار جمع زراعية بحجم إجمالي 2852 متر مكعب للري التكميلي.</p> <p>– شق وتأهيل 8.2 كم من الطرق الزراعية تخدم 2363 دونم من الأراضي الزراعية.</p> <p>– و خلال نشاط التكيف مع التغير المناخي تم تأهيل أراضي بمساحة 2000 دونم و بناء 441 متر مربع من السدات الصخرية</p> <p>– إضافة إلى بناء 3370 متر مربع من الجدران الاستنادية و إنشاء آبار بحجم 720 متر مكعب لجمع مياه الامطار.</p> <p>تم زراعة الأراضي التي تم تأهيلها بحوالي 21250 كغم من البذار المقاومة للجفاف في منطقة الظاهرية.</p>

أراضي تم استصلاحها بانتظار زراعتها
بالاشغال المثمرة في بلدة بيت أولا/موقع بئر
السويدة مقابل جدار الفصل العنصري





أراضي تم استصلاحها في حلحول محاذية للشارع الالتفافي رقم 60



جزء من الأراضي المستصلحة في بلدة بيت أولا/خلة النعمة

مشاريع وأنشطة برنامج التنمية المستدامة خلال عام 2015م

المشروع	الشركاء	الممول	المناطق المستهدفة	مخرجات LRC
<p>5- مشروع الذهب الأخضر الفلسطيني من المنسججين إلى المستهلكين</p> <p>هدف المشروع: زيادة ربحية الأسر الزراعية الصغيرة من قطاع الزيتون من خلال تحسين ممارسات إدارة الموارد وضمان الوصول العادل للأسواق، مساهمة في تطوير قطاع الزيتون والزيت الفلسطيني ومساهمة في تحسين الأمن الغذائي</p>	<p>الإغاثة الزراعية (PARC)</p> <p>مؤسسة اوكسفام البريطانية</p> <p>مركز التجارة الفلسطينية (بالتريد)</p> <p>مركز أبحاث الأراضي</p>	<p>الاتحاد الأوروبي</p>	<p>محافظة الخليل: صوريف، اذنا، سكة، الكوم، دير سامت.</p> <p>محافظة بيت لحم: تقوع، بيتير، حوسان (امتداد الخط الغربي المحاذي لجدار الفصل العنصري)</p>	<p>640 دونم من الأراضي المزروعة بأشجار الزيتون تم تأهيلها.</p> <p>7 كم من الطريق الزراعية لخدمة الأراضي المزروعة بأشجار الزيتون تم شقها وتأهيلها.</p> <p>2064 م³ لجمع مياه الأمطار بواقع بواقع 34 بئر تم تجهيزها لخدمة أشجار الزيتون.</p> <p>1700 م³ من الكومبوست " السماد الطبيعي " تم إضافتها على الأراضي المزروعة بأشجار الزيتون.</p> <p>400 نسخة من الدليل الإرشادي حول الممارسات الزراعية السليمة لإنتاج زيت الزيتون تم توزيعها.</p> <p>220 وحدة من الأدوات الزراعة (مقص تقليم، خزان ستانلس حجم 50 لتر، صناديق، سلم، منشار، مفارص، قطافات) تم توزيعها.</p> <p>2 حملات وطنية تم تنفيذها حول تقليم أشجار الزيتون ومكافحة مرض عين الطاووس.</p> <p>7 جمعيات تعاونية تم استهدافها وإدراجها في مراحل المشروع.</p> <p>16 مهندس زراعي تم تدريبهم حول الطرق الحديثة في إنتاج الزيت وزيت الزيتون.</p> <p>4 مزارع نموذجية من حقول الزيتون تم إنشائها.</p>

مشايع وأنشطة برنامج التنمية المستدامة خلال عام 2015م

المشروع	الشركاء	الممول	المناطق المستهدفة	مخرجات LRC
6- اسم المشروع: تنمية قرية الدير الصامدة في وجه الجدار	مركز التعليم البيئي			60 دونم الأراضي تم استصلاحها. 300 م ³ بواقي 6 أبار لجمع مياه الأمطار تم تجهيزها. 1 كم من الطرق الزراعية تم تنفيذها.
هدف المشروع: تقديم خدمات نوعية زراعية بيئية اجتماعية للمواطنين الفلسطينيين الفقراء وتعزيز القدرات المؤسساتية في القرية.	نادي ثقافي بيت أولا	البنك الدولي من خلال مركز أبحاث الأراضي	قرية صورييف شمال محافظة الخليل المحاذية لجدار الفصل العنصري.	400 م ² من حظائر الأغنام بواقي 4 حظائر تم إنشائها. حديقة أطفال قرية الدير بواقي 1000 م ² تم إنشائها. 1500 كغم من المحاصيل الحقلية تم زراعتها. 1500 شتلة من الأصناف المثمرة تم زراعتها. مركز عشاق الأرض مزودة بـ 5 أجهزة كمبيوتر وأثاث متكامل تم تجهيزها. مظلة مدرسية بمساحة 200 م ² تم إنشائها. 70 م ³ خزان مياه شرب تم إنشائه للمدرسة. 45 وحدة لتصنيع الكومبوست تم توزيعها. 600 م لطريق المدرسة العامة تم تأهيلها وتعبيدها.

مشاريع وأنشطة برنامج التنمية المستدامة خلال عام 2015م

المشروع	الممول	المناطق المستهدفة	مخرجات LRC
<p>7- اسم المشروع: برنامج زراعة المليون شجرة الثالث في فلسطين</p> <p>هدف المشروع: دعم المزارعين وتعزيز صمودهم وخصوصاً في المناطق المهددة بالصدارة، والمساهمة في تأمين الأمن الغذائي من خلال توفير كميات إضافية من المياه للمزارعين والمساهمة في التخفيف من حدة البطالة.</p>	<p>إذاعة حياة من خلال العربية لحماية الطبيعة</p>	<p>بلدة إزنا والكوم غرب محافظة الخليل في الأراضي المحاذية لجدار الفصل العنصري</p>	<p>- 50 دونم من الأراضي الزراعية تم استصلاحها وتأهيلها.</p> <p>- 3400م³ بواقع 8 أبار لجمع مياه الأمطار تم تجهيزها.</p> <p>- 2500 شتلة من أشجار الزيتون تم زراعتها.</p> <p>- 2000م² من الجدران الاستنادية تم بنائها لحماية التربة من الانجراف.</p>

8- مشروع دعم البنية التحتية الصغرى (المنحة اليابانية) HIMII :

مخرجات LRC	المنطقة المستهدفة	الممول	شركاء المشروع	هدف المشروع
<ul style="list-style-type: none"> - استصلاح وتأهيل 345 دونم أرض - بناء ما يزيد عن 13,554م² جدران استنادية. - حفر وتجهيز 49 بئر بحجم 4049م³ - تعزيل 100 حمولة تريلة من الحجارة. - تأهيل 1000م من الطرق الزراعية. - زراعة 4320 شتلة من اللوزيات والزيتون والعنب. - عقد 4 دورات تدريبية نظري وعملي للمزارعين والفنيين. - خلق ما يزيد عن 5489 يوم عمل للعمال العاطلين عن العمل في مواقع المشروع . 	محافظات جنوب الضفة (الخليل ودورا)	JAPAN government	<ul style="list-style-type: none"> - برنامج الأمم المتحدة الإنمائي UNDP وزارة الزراعة الفلسطينية - الإغاثة الزراعية - اتحاد الفلاحين الفلسطينيين - مركز معاً التنموي - المركز الفلسطيني للتدعيم الاقتصادية والاجتماعية - مركز أبحاث الأراضي 	<ul style="list-style-type: none"> * حماية الأراضي المهددة بالصادرة - المساهمة في بناء المجتمع الفلسطيني وإنعاش مصادره الطبيعية المحدودة أصلاً ودمجها بشكل فاعل في بناء الاقتصاد الوطني الفلسطيني وعملية الإنتاج - تحسين فرص الإنتاج وزيادتها كماً ونوعاً . - إيجاد فرص عمل مؤقتة ودائمة للعاملين والمستفيدين من هذا المشروع.





جانب من صب خزان للزراع عبد القادر عواودة



جانب من بناء الجدران الاستنادية



جانب من الحفل الختامي لمشروع الاستصلاح في كرامة / دورا

مخرجات LRC	المناطق المستهدفة	الشركاء والممول	المشروع
- القيام بتوقيع اتفاقية المشروع مع خدمات الإغاثة الكاثوليكية.	حصّة LRC محافظة الخليل (الرامضين).	خدمات الإغاثة الكاثوليكية CRS	9- مشروع الحفاظ على المستوى المعيشي في الضفة الغربية هدف المشروع: زيادة و تعزيز صمود الأسر والمجتمعات الضعيفة في جنوب الضفة الغربية من خلال حفظ المياه و التربة (عن طريق تحسين حصاد المياه من خلال مستجمعات الصغرى، وممارسة إدارة الموارد الطبيعية المجتمعية في المراعي ذات الأولوية، وتنفيذ تحسين إدارة الثروة الحيوانية والتغذية).

10- مشروع إدارة المصادر الطبيعية بالمشاركة – إيفاد – IFAD (المرحلة الرابعة):

مخرجات LRC	المنطقة المستهدفة	الممول	شركاء المشروع	هدف المشروع
<p>– استصلاح وتأهيل 568.5 دونم أرض.</p> <p>– المستفيدين المباشرين عانين وتعنك 64 أسرة</p> <p>– المستفيدين بشكل اجمالي 377</p> <p>– بناء 9544.5م² جدران استنادية.</p> <p>– حفر وتجهيز 2098م³ آبار جمع.</p> <p>– تعزيل 1776 حمولة تريلة من الحجارة</p> <p>– سياج 1660 م طول</p> <p>– زراعة 7350 شتلة. من تخضير فلسطين</p> <p>– شق 1.3 كم طرق زراعية مع فرد ودحل طبقة بيسكورس.</p> <p>– قنوات جانبية بطول 961</p> <p>– عقد 4 دورات تدريبية نظري وعملي للمزارعين والفنيين.</p>	<p>محافظـة نابلس:</p> <p>محافظـة جنين:</p> <p>(عانين وتعنك)</p>	<p>الصندوق الدولي للتنمية الزراعية IFAD</p>	<p>– وزارة الزراعة الفلسطينية</p> <p>– الإغاثة الزراعية</p> <p>– اتحاد الفلاحين الفلسطينيين</p> <p>– مركز معاً التنموي</p> <p>– اتحاد لجان العمل الزراعي</p> <p>– المركز الفلسطيني للتنمية الاقتصادية والاجتماعية</p> <p>– مركز أبحاث الأراضي</p>	<p>تحسين الظروف العيشية لصغار المزارعين عن طريق تحسين وتطوير كفاءة الأرض والمياه لزيادة إنتاجيتها</p>

مخرجات LRC	المنطقة المستهدفة	الممول	شركاء المشروع	هدف المشروع
<ul style="list-style-type: none"> - عمل مسح ميداني للتجمعات لمعرفة وتحديد الاحتياجات خاصة ذك العلاقة بالحماية. - عمل خرائط للاراضي المناسبة للمراعي، وتقنيات الحصاد المائي، ومواصفات التربة، وخرطة انجراف التربة. - تطبيق تقنيات الحصاد المائي وادارة المراعي الطبيعية. - توزيع المحاصيل الحقلية. - انشاء وتاهيل انظمة جميع ميا الامطار " الابرار". - رفع الوعي حول ادارة المراعي وتقنيات الحصاد المائي. - تحضير خاطة استخدام الاراضي للمناطق المستهدفة. - تحضير الملف القانوني بالتزامن مع تنفيذ أنشطة تاهيل المراعي. 	فلسطين المحتلة، الضفة الغربية، مناطق ج: ومناطق (E1).	مؤسسة اوكسفام بلجيكا	اوكسفام ايطاليا، المركز الفلسطيني لاثماء الثروة الحيوانية، بومكوم، يشدن، مركز ابحاث الاراضي	11- تقوية صمود لتجمعات فلسطينية المهمشة والمهددة بالتهجير لقصري في مناطق ج في لصفة الغربية.

مخرجات LRC	المنطقة المستهدفة	الممول	شركاء المشروع	هدف المشروع
<ul style="list-style-type: none"> - تأسيس مراكز معلومات في البلديات للمناطق المستهدفة. - تأسيس لجنة حماية لمنطقة جبل البابا وابو نوار. <p>تنفيذ برنامج تدريبي للجنة الحماية والمؤسسات ذات العلاقة.</p>				
<ul style="list-style-type: none"> - عمل مسح ميداني للتجمعات لمعرفة وتحديد الاحتياجات خاصة ذات العلاقة بالحماية. - تطبيق تقنيات الحصاد المائي وادارة المراعي الطبيعية. - انشاء وتاهيل انظمة جميع ميا الامطار "الابار". - رفع الوعي حول ادارة المراعي وتقنيات الحصاد المائي. - تحضير خاطة استخدام الاراضي للمناطق المستهدفة. - تحضير الملف القانوني بالتزامن مع تنفيذ 	<p>الضفة الغربية، مناطق ج: جنوب محافظة الخليل، شمال غور الاردن، خربة طويل، خربة طانا، محافظة نابلس وخشم الكرم والنجاة محافظة الخليل.</p>	<p>مؤسسة اوكسفام بلجيكا</p>	<p>: اوكسفام ايطاليا ، بومكوم ، يشدن ، مركز ابحاث الاراضي.</p>	<p>12- تعزيز صمود التجمعات الفلسطينية لمواجهة انتهاكات القانون الدولي والقانون الدولي الإنساني من خلال لحماية متكاملة للمناطق لفلسطينية لمصنفة (ج).</p> <p>الهدف لعام: تقوية صمود وحماية التجمعات الفلسطينية في مناطق ج ضد انتهاكات القانون الدولي والقانون الدولي الانساني.</p>

مخرجات LRC	المنطقة المستهدفة	الممول	شركاء المشروع	هدف المشروع
انشطة تاهيل المراعي. - تاسيس مراكز معلومات في البلديات للمناطق المستهدفة.				

13- مشروع التمكين الاقتصادي للعائلات محدودة الدخل في القدس DEEP :

مخرجات LRC	المنطقة المستهدفة	الممول	شركاء المشروع	هدف المشروع
- تنفيذ 35 مشروعاً صغيراً لـ 38 أسرة فقيرة تم اختيارها ولديها كادر بشري لديه الأساس للبناء الاقتصادي - تراوحت بين محلات تجارية - خدماتية- ورش عمل وصيانة وإنتاجية - عقد دورة تدريبية للمستفيدين بالتعاون مع المعهد الأوروبي للتعاون والتنمية	القدس	البنك الإسلامي للتنمية الصناديق العربية	- ملكية وإشراف: وزارة الشؤون الاجتماعية - إدارة برنامج الأمم المتحدة الإنمائي UNDP - تنفيذ: مجموعة من المؤسسات الأهلية الفلسطينية المختصة، منها مركز أبحاث الأراضي	يسعى لتمكين الأسر الفلسطينية الفقيرة في القدس ومساعدتها للخروج من دائرة الفقر بالاهتمام برأس المال البشري وإدماجه في سوق العمل من خلال - تعليم - تاهيل - تدريب - تقديم منح والانتقال بالأسرة من الإغاثة للتنمية



أحد المحلات التجارية التي تم إنشائها لأحد العائلات الفقيرة



عيادة للعلاج الطبيعي تم إنشائها في البلدة القديمة بالقدس

برنامج الدراسات والمعلومات والأبحاث

يركز هذا البرنامج على إعداد وإنتاج وتوفير لمعلومات العلمية الرصينة وإجراء دراسات وأبحاث تطبيقية متعلقة ببرامج وأنشطة المركز المختلفة بما تشمل ولا تقتصر على حفظ التربة، تطوير الأراضي، البيئة، الزراعة، التنوع الحيوي، المياه، دراسات التربة، الغطاء النباتي واستعمالات الأراضي، الأمن الغذائي، التمكين الاقتصادي". تركز هذه الدراسات والأبحاث على استخدام أحدث التقنيات المتوفرة في نظم المعلومات الجغرافية (GIS). وفيما يلي إنجازات قسم الكمبيوتر ونظم المعلومات الجغرافية لعام 2015م:

1 تصميم وتجهيز قاعدة بيانات تفاعلية لصالح وزارة الزراعة الفلسطينية:

لقد قام قسم الكمبيوتر ونظم المعلومات الجغرافية خلال عام 2015 م بتصميم وتجهيز قاعدة بيانات تفاعلية على الإنترنت، والتي ستكون مصدراً للمعلومات الخاصة بقطاع تطوير الأراضي ومصادر المياه في الأراضي الفلسطينية لمتخذي القرار بكافة مستوياتهم والتي تمكنهم من اتخاذ القرارات وبناء الخطط التطويرية والتنمية المستقبلية. تشمل قاعدة البيانات معلومات تفصيلية على مستوى التجمعات الفلسطينية، وتشمل: مشاريع استصلاح الأراضي، الطرق الزراعية، الحديقة المنزلية، آبار المياه الجوفية، إدارة وحصاد المياه، مشاريع نقل المياه، معالجة المياه العادمة، تحلية المياه، المشاريع النموذجية، معلومات تفصيلية عن التجمعات: معلومات الوضع الجيوسياسي، مصادر المياه، معلومات إحصائية، الغطاء الأرضي، معلومات ملائمة الأراضي، بالإضافة إلى خطط تنمية مقترحة لثلاث وأربعون تجمعاً فلسطينية، كما ستمكن قاعدة البيانات مستخدميها من بناء التقارير بشكل تفاعلي وبحسب رغبة المستخدم وكيفية إخراج التقرير بشكله النهائي.

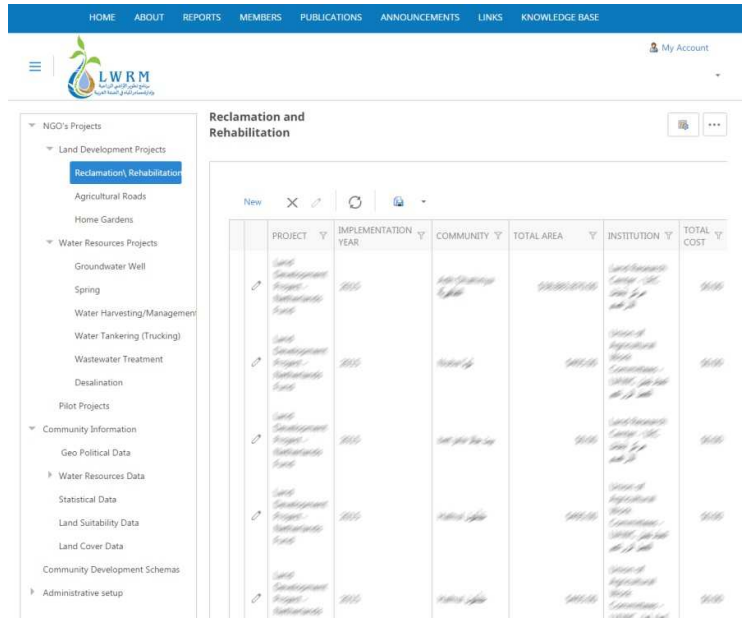

The screenshot shows the LWRM website interface. The top navigation bar includes: HOME, ABOUT, REPORTS, MEMBERS, PUBLICATIONS, ANNOUNCEMENTS, LINKS, KNOWLEDGE BASE. The main content area is titled "Reclamation and Rehabilitation" and displays a table of projects. The table has columns for PROJECT, IMPLEMENTATION YEAR, COMMUNITY, TOTAL AREA, INSTITUTION, and TOTAL COST. The data is as follows:

PROJECT	IMPLEMENTATION YEAR	COMMUNITY	TOTAL AREA	INSTITUTION	TOTAL COST
Land Development Project - Rehabilitation Fund	2015	القرية	500000000	Land Research Center - ITC	9000
Land Development Project - Rehabilitation Fund	2015	القرية	500000	Union of Agricultural Wood Committees - UAWC	9000
Land Development Project - Rehabilitation Fund	2015	القرية	500000	Land Research Center - ITC	9000
Land Development Project - Rehabilitation Fund	2015	القرية	500000	Union of Agricultural Wood Committees - UAWC	9000
Land Development Project - Rehabilitation Fund	2015	القرية	500000	Union of Agricultural Wood Committees - UAWC	9000

لقد قام القسم بتصميم وتجهيز وطباعة خارطة نموذجية حول الوضع الجيوسياسي في الأراضي الفلسطينية كما تبدو نهاية عام 2014م، وهي موجهة لطلبة المدارس بشكل خاص، وتشمل معلومات حول جدار الضم والتوسع العنصري، المستوطنات الإسرائيلية، المناطق العسكرية الإسرائيلية، الدور الاستيطانية، الإغلاقات الإسرائيلية، هدم المساكن والمنشآت الفلسطينية، معلومات إحصائية ورقمية حول مساحات الضفة وقطاع غزة، المستوطنات المخيمات، وفلسطيني التاريخية واحتلال عام 1948م وعام 1967م، ومعلومات حول الحدود والدول المجاورة.

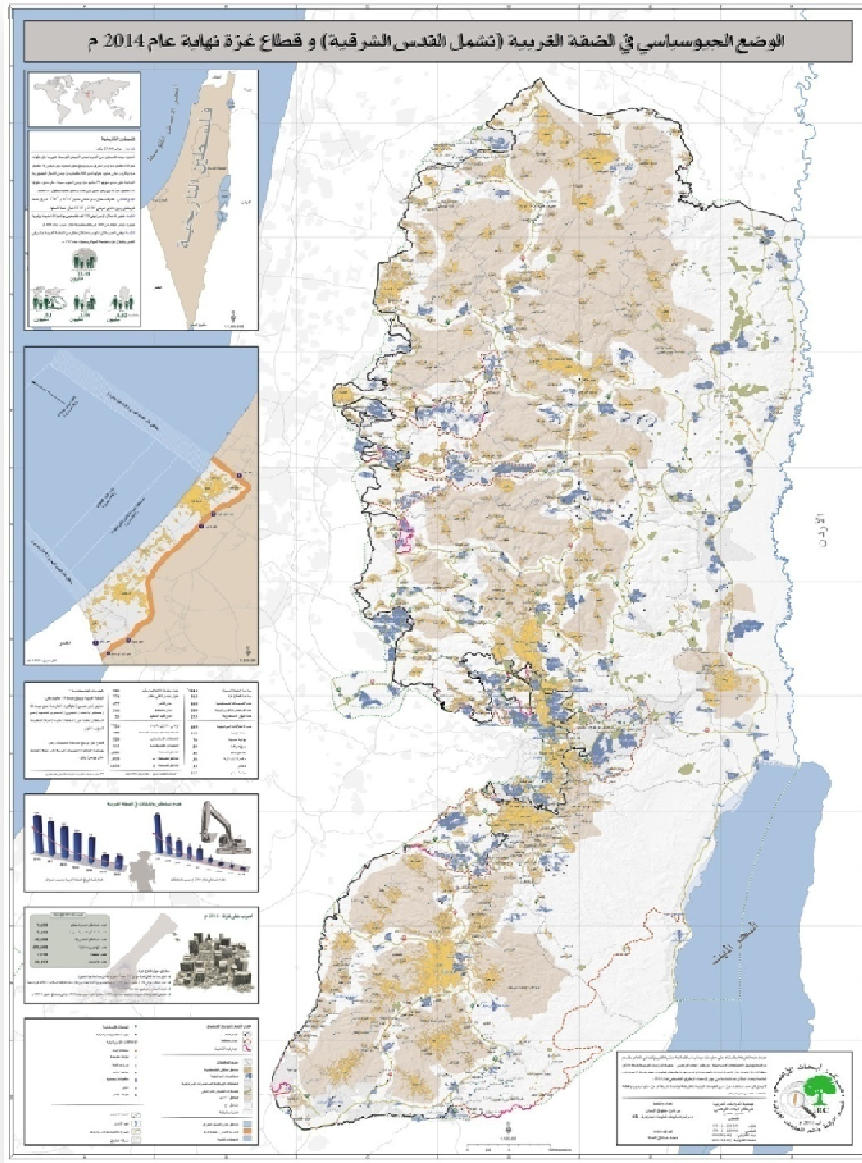

وهي خارطة تظهر الواقع الحقيقي لفلسطين كما تبدو عام 2015 م، وتظهر القرى والمدن الفلسطينية المهجرة عام 1948 م ، والمدن والمستوطنات الإسرائيلية وكيفية انتشارها، والمناطق المسيطر عليها فلسطينياً ولمسماة بمناطق (أ ، ب).

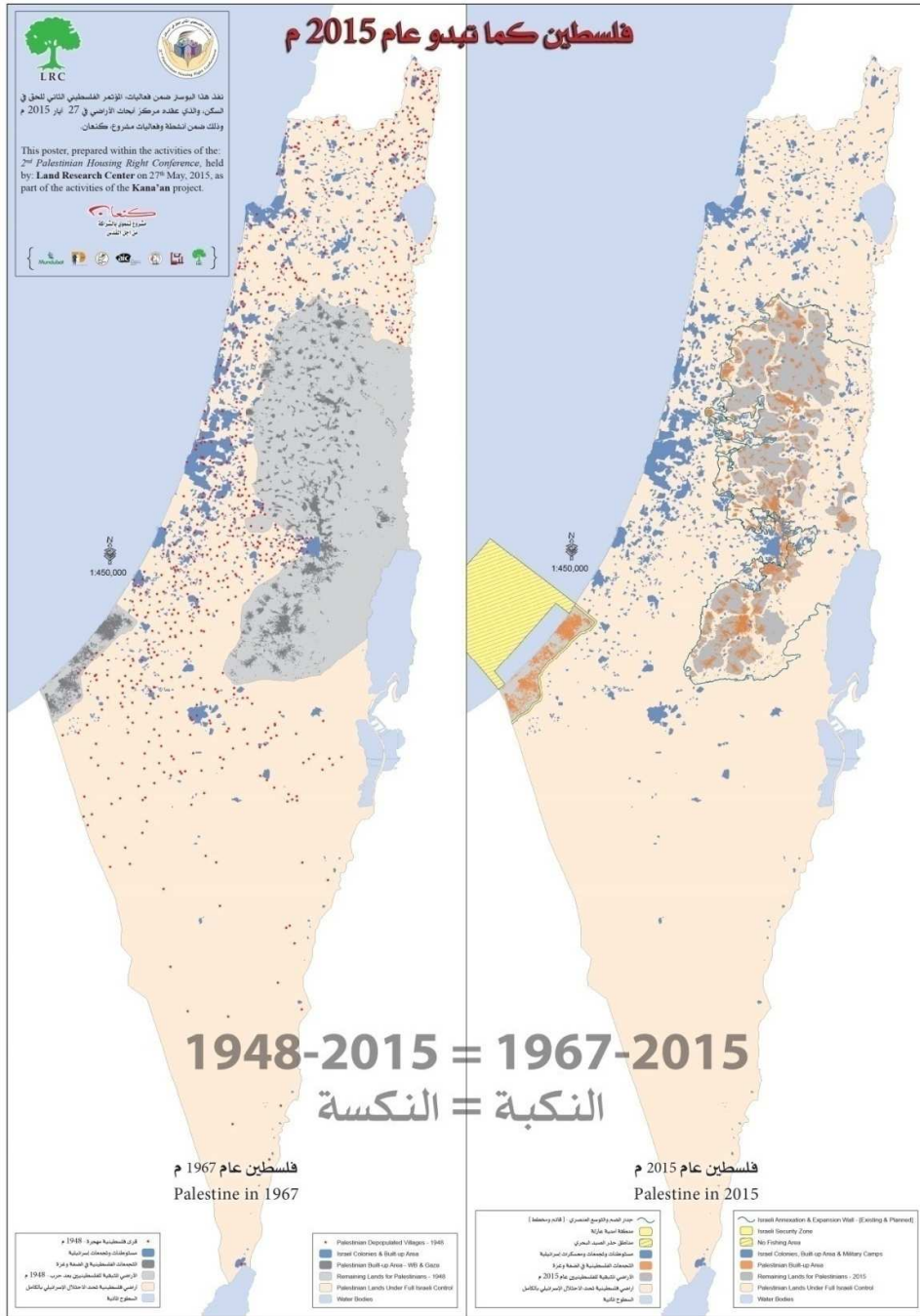

تصميم وطباعة كافة منشورات المؤتمر الثاني للحق الفلسطيني في الأرض والسكن

4 تصميم وطباعة كافة منشورات المؤتمر الثاني للحق الفلسطيني في الأرض والسكن:

شملت تصميم بطاقات الدعوة، كتيبات ومنشورات المؤتمر، برنامج المؤتمر، الخرائط الصادرة ضمن المؤتمر، قرص مدمج لتقارير حول الانتهاكات الإسرائيلية في مدينة القدس لعام 2014م.

5 تصميم تصميم وتجهيز كافة مطبوعات المركز لعام 2015م:

دليل الحق في السكن، النشرات والبروشورات الخاصة بالمشاريع، بطاقات الدعوة، التهانى والتبريكات الخاصة بالمناسبات والأحداث، شهادات المشاركة للدورات المنعقدة ضمن المشاريع المختلفة.

6 مساعدة طلبة الجامعات والباحثين:

قدم القسم خدماته لحوالي 50 طالب وطالبة من طلبة الجامعات بشكل عام والخريجين منهم بشكل خاص، وحوالي 20 باحث وباحثة، علاوة عن البلديات والمجالس المحلية. شملت الخدمات تقديم إحصائيات وأرقام وخرائط ومعلومات جغرافية متعددة حول الانتهاكات الإسرائيلية وتطوير الأراضي والغطاء الأرضي ومعلومات حول التربة ومصادر المياه والصور الجوية.

7 المشاركة في المؤتمرات وورشات العمل ذات العلاقة لمحلية والإقليمية:

شارك القسم ممثلاً برئيس القسم في العديد من ورشات العمل والمؤتمرات المحلية والإقليمية، منها: الورشة الختامية لدراسة التغير المناخي وأثره على قطاع الزيتون، والتي جاءت ختاماً لدراسة متكاملة حول أثر التغير المناخي على قطاع الزيتون في فلسطين ودراسة أفضل الأنواع وأكثرها مقاومة للتغيرات المناخية من أصناف الزيتون المزروعة في فلسطين. كما شارك القسم في ورشة عمل لمناقشة دراسة حول ملكيات الأراضي في فلسطين والتي أعنتها منظمة الأغذية والزراعة (الفاو) التابعة للأمم المتحدة. وفي شهر أيار 2015 م شارك القسم في المنتدى الإقليمي التشاركي للمياه والمعرفة والذي عقد في مدينة شرم الشيخ - جمهورية مصر العربية وبتنظيم من الاتحاد العالمي للحفاظ على الطبيعة ومواردها - IUCN.

التعاون والتنسيق والتشبيك:

يتميز مركز أبحاث الأراضي بالمحافظة على التواصل والتعاون الدائمين والمستمرين مع كافة الوزارات ومؤسسات العمل الوطني والمجتمع المدني المحلية والإقليمية والدولية من خلال تنفيذ مشاريع دراسات وأبحاث ومشاريع مشتركة علاوة على المشاركة الفاعلة في حلقات العمل ولمؤتمرات والندوات ذات الصلة بتخصصات واهتمامات المركز المختلفة.

أولاً: المؤسسات والهيئات الإقليمية والدولية:

لقد تمتع المركز خلال مسيرته الطويلة بعلاقات مميزة مع عدد كبير من المؤسسات والهيئات الإقليمية والدولية على أساس التعاون البناء والمصداقية والمهنية العاليتين، نذكر من تلك المؤسسات، برنامج الأمم المتحدة الإنمائي، برنامج الأمم المتحدة للبيئة، الاتحاد الدولي لحماية الطبيعة، مركز البيئة والتنمية للإقليم العربي وأوروبا (سيدي)، المنظمة الإسلامية للتربية والعلوم والثقافة (إيسكو)، التعاون الإيطالي، التعاون الإسباني، الوكالة السويسرية للتنمية والتعاون، الصندوق العربي للإنماء الاقتصادي والاجتماعي، المركز الدولي للبحوث الزراعية في المناطق الجافة (إيكاردا)، منظمة الأغذية والزراعة، مكتب تنسيق الشؤون الإنسانية، الائتلاف الدولي للموئل، بالإضافة إلى مؤسسة مندوبات الإسبانية واسيكوب، مؤسسة أوكسفام الدولية ومؤسسة كريك الإيطالية وآخرون.

ثانياً: المؤسسات والهيئات التابعة للسلطة الوطنية الفلسطينية

تميز مركز أبحاث الأراضي بعلاقات تعاون مع كافة المؤسسات والهيئات التابعة للسلطة الوطنية الفلسطينية ذات العلاقة بأنشطة وفعاليات المركز المختلفة نذكر منها: وزارة الزراعة الفلسطينية، وزارة الحكم المحلي، سلطة جودة البيئة، سلطة المياه الفلسطينية، وزارة الدولة لشؤون الاستيطان، وزارة التخطيط والتعاون الدولي، وزارة التربية والتعليم العالي، وزارة الثقافة، وزارة السياحة، الجهاز المركزي للإحصاء الفلسطيني، محافظات الوطن، والبلديات والمجالس القروية واللجان التطويرية وآخرون.

ثالثاً: المؤسسات وهيئات المجتمع المدني

انتهج المركز سياسة هدفت إلى تقوية العلاقات وبناء الشراكات القائمة على أساس التعاون البناء والتخصصية لدى كافة مؤسسات وهيئات المجتمع المدني حيث تمتع المركز بعضوية الكثير من هيئات المجتمع المدني نذكر منها: شبكة المنظمات الأهلية، شبكة المنظمات البيئية، الائتلاف الأهلي للدفاع عن حقوق الفلسطينيين في القدس، المؤتمر العام للدفاع عن القدس، لجنة التنسيق الزراعي، الشبكة الفلسطينية للحق في السكن، حملة المقاطعة BDS، OPGAI، اللجان الشعبية للدفاع عن الأرض ومقاومة الجدار، الجامعات الفلسطينية "جامعة الخليل، جامعة بيت لحم، جامعة القدس، جامعة بيرزيت، جامعة النجاح، جامعة بولتيكنك فلسطين" وآخرون.